TORINO: Diario scottante di due ragazze drogate (pag. 4)

edizione borse

Anno 103 Numero 295

martedì 21 mercoledì 22 dicembre 1971

Via Garibaldi 8 bis
telefono 519736
Sporting
Sci - Articoli sportivi

STAMPA SERA

Via Garibaldi 8 bis
telefono 519736
Sporting
Abbigliamento per sport e città

Lire 90 (arretrati Lire 180) - (Spedizione in abbonamento postale Gruppo 1/70) - Abbonamenti Italia (Conto Corrente Postale 2/1360): anno Lire 23.700, semestre 12.400, trimestre 6500 - Estero: anno Lire 35.700, semestre 18.400, trimestre 9500 - Amministrazione e Redazione: 10126 Torino, via Marenco 32 - Centralino telefonico automatico 65.68 - Telex 21.221 - Estero: Austria sc. 7; Francia fr. 1,30; Libia: Tripoli pia. ....; Bengasi pia. ....; Svizzera fra. 0,90 - Inserzioni: Aziende Pubblicitarie Riunite S.p.A. - 10126 Torino, via Marenco 32; 10100 Torino, via Roma 80; 10126 Torino, corso Massimo d'Azeglio 90, telefoni 650.561, 658.844 - 20124 Milano, via Pirelli 30/32, telefono 62.40 - 00187 Roma, via Santa Maria in Via 40/41, telefono 683.000 - 16122 Genova, via B. Veneziano 23, telefono 595.632 - Pubblicità commerciale Lire 300 il mm (Edizione antimeridiana 300 il mm) - Posizione data ritardo aumento 20 per cento - Occasionali Lire 250 il mm (Edizione antimeridiana 250 il mm) - Necrologi Lire 300 per parola (Edizione antimeridiana 200, grassetti il doppio) - Echi Lire 400 (Edizione antimeridiana 300) - Economici: numero rubriche

Dopo i colloqui di ieri e il voto senza esito (19°) di oggi

LA DC RIUNITA IN CONCLAVE DEVE COMPIERE L'ULTIMA SCELTA

La candidatura Fanfani (malgrado l'intransigenza dei suoi «fedelissimi») non può essere sostenuta, a meno che i democristiani rinuncino al Quirinale - L'alternativa più probabile è tra Moro (appoggiato dal psi, dal psiup e dal pci) e Rumor (preferito dal pri, dal psdi e dal pli) - Tuttavia si fanno anche i nomi di Leone e Taviani

nostro servizio

Roma, martedì sera.

Dopo essersi astenuti anche nella votazione di stamane (su 432 votanti 390 preferenze sono andate a De Martino, 10 a Pertini e 9 a Nenni), i 423 «grandi elettori» democristiani si sono riuniti nell'«aula parlamentino» di Montecitorio per designare il nuovo candidato ufficiale del partito. Il nome del prescelto si saprà probabilmente prima delle 19, ora d'inizio del ventesimo scrutinio. Siamo dunque ad una svolta decisiva nella lunga e tormentata vicenda della battaglia per il Quirinale; ma, al momento in cui scriviamo, qualsiasi pronostico è azzardato.

I «grandi elettori» della dc sceglieranno Moro (che è il candidato preferito dal pci, dal psi e dal psiup) o Rumor (che è il candidato del pri, del psdi e del pli)? Se l'alternativa più probabile è quella tra il ministro degli Esteri e l'ex presidente del Consiglio, dal «conclave» democristiano potrebbero uscire anche i nomi di Leone e Taviani. Nonostante le bocciature a ripetizione, lo stesso Fanfani gode ancora di buone possibilità all'interno del gruppo: una sua riconferma vorrebbe però dire, salvo colpi di scena, la rinuncia della dc alla conquista del Quirinale.

Assottigliata dalle continue defezioni, l'«équipe» fanfaniana sembra comunque decisa a resistere fino in fondo sul nome del capo.

«*Presidente* — diceva un "fedelissimo" a Fanfani nel "Transatlantico" — *arrivano a migliaia i telegrammi che invitano a resistere, a continuare a votare per lei...*». «*A migliaia?* — l'ha interrotto il «super-fanfaniano» ministro Bosco — *ma che dici mai! Sono milioni, milioni...*» (sic!)

Poco più avanti, nella «buvette», un altro fanfaniano, il sottosegretario D'Arezzo, diceva a Forlani: «*Posso avere l'onore di offrirle un caffè? E' il caffè della nostra resistenza*».

Nonostante i propositi dei fanfaniani, il nome del presidente del Senato dovrebbe sparire stasera dalla corsa per il Quirinale. La dc sa che tutti i partiti sono disposti a votare per un candidato democristiano che non sia Fanfani, ma ribadisce che l'ultima parola spetta ai «grandi elettori», in modo autonomo.

«*Dovete sbrigarvi, accelerare le vostre decisioni*» ha detto il presidente dei deputati socialisti Bertoldi.

«*Noi stiamo attenti a quello che facciamo*» ha replicato il ministro Gaspari (fanfaniano) «*non vogliamo regalare ai missini 2 milioni di voti*».

L'incubo delle prossime elezioni politiche (anticipate alla primavera o confermate per la normale scadenza del '73) pesa in modo determinante sul «conclave» dc.

Nel partito di maggioranza relativa, vi è una tendenza sempre più accentuata alla radicalizzazione della lotta politica sul nome del candidato; Forlani sta tentando di sdrammatizzarla.

«*Due anni fa* — gli ha detto la senatrice Falcucci — *avrei votato per Moro. Oggi non più, per quello che egli rappresenta*».

«*Non è accettabile* — ha risposto Forlani — *una discriminazione e un sospetto nei confronti di un uomo che è stato segretario del partito, presidente del Consiglio e oggi ministro degli Esteri*».

Luca Giurato

ultima ora

Colloquio con Leone

ROMA, martedì sera.

(l. g.) **La relazione di Forlani ai «grandi elettori» riuniti dalle 12,20 di stamani per scegliere il nuovo candidato per il Quirinale è stata brevissima: solo un quarto d'ora. Prima della riunione, Forlani e gli altri «leaders» incaricati delle trattative (Andreotti, Spagnolli e Zaccagnini) si sono incontrati con il senatore Leone. Il nome dell'ex Presidente del consiglio — lo riferiamo a puro titolo di cronaca — è quello che ricorre più spesso nei pronostici di Montecitorio.**

Torture a Dacca

Afferrato per i capelli, con un mitra a pochi centimetri dalla testa, un collaborazionista delle truppe pakistane sta per essere ucciso a Dacca dai guerriglieri. Un soldato accende una sigaretta per spegnerla sul volto del condannato terrorizzato, che sarà poi finito a colpi di baionetta

in sintesi

Onu senza segretario

NEW YORK — Ancora nulla di fatto al Consiglio di sicurezza dell'Onu, dove i quindici membri stanno cercando invano da sabato scorso un accordo per l'elezione del nuovo segretario generale che dal 1° gennaio dovrà sostituire Thant. La scelta risulta difficile a causa del diritto di veto esercitato da alcuni dei Paesi membri permanenti, nei confronti dei tre candidati più quotati.

La Piana delle Giare

VIENTIANE — Forze nordvietnamite e del Pathet Lao hanno conquistato il controllo della Piana delle Giare, nel Laos settentrionale, dopo tre giorni di duri combattimenti. I difensori thailandesi e laotiani si sono ritirati dopo avere sofferto perdite definite «pesantissime».

Madame Sadat anfibia

IL CAIRO — La signora Jihan Sadat, moglie del presidente egiziano e Aisha Rateb, la sola donna che fa parte del governo egiziano in qualità di ministro per gli Affari sociali, hanno preso parte a una manovra militare anfibia sulle acque del Canale di Suez.

Al comizio di Allende

SANTIAGO — Venticinquemila sostenitori del presidente Allende si sono radunati a Santiago per prendere parte al comizio indetto dal leader cileno per controbilanciare la manifestazione antigovernativa della settimana scorsa, alla quale parteciparono sessantamila persone. Il freddo e la pioggia hanno forse contribuito a far perdere questa «sfida numerica» al Presidente.

Fuggito dall'Italia con passaporto falso

Suicida il conte Cicogna con il gas a Rio de Janeiro

Il corpo trovato da una sua amica, la sorella di Florinda Bolkan - In tasca due lettere femminili e un telegramma - Fallito e ricercato a Roma, conduceva in Brasile una vita molto dispendiosa

Bino Cicogna e Britt Ekland durante uno dei loro tanti viaggi di piacere in Sardegna, a Porto Cervo

nostro servizio

Rio de Janeiro, martedì sera.

Le autorità brasiliane sono molto avare di informazioni sul suicidio del conte Ascanio Bino Cicogna. Le poche notizie provengono da indiscrezioni. Ci limitiamo a riferire quelle che sono state confermate.

Il conte Cicogna, trentaseite anni, figlio della contessa Anna Volpi di Misurata, fratello della produttrice cinematografica Marina Cicogna, era entrato in Brasile il 24 novembre scorso con un passaporto italiano, intestato a Giorgio Del Magno, trentaseite anni.

Il passaporto è ora stato sequestrato dalla polizia assieme ad altri documenti personali trovati nell'appartamento. Le autorità consolari italiane hanno ottenuto di controllare il passaporto, che è risultato falso. Il passaporto autentico gli era stato ritirato in novembre. La carta era la stessa usata dagli uffici italiani, ma i timbri appaiono diversi e sono infissi abbastanza grossolanamente. Sul passaporto c'è un visto turistico, che non avrebbe permesso al «Del Magno» di soggiornare in Brasile più di tre mesi.

Giunto a Rio, Cicogna aveva preso alloggio in un elegante appartamento di Avenida Rui Barbosa 360, in uno dei migliori quartieri residenziali. Si dimostrava ben provvisto di quattrini, frequentava i locali notturni, le corse di cavalli, i teatri, le prime cinematografiche.

Fra diverse altre persone, aveva incontrato anche una sorella dell'attrice Florinda Bolkan, più conosciuta in Italia. Ricordiamo che Florinda Bolkan è molto amica di Marina Cicogna.

Contrariamente a quanto è stato comunicato in un primo tempo non è stato un «suicidio» diabolico che ha fatto trovare il cadavere del conte, ma la sorella della Bolkan, allarmata perchè non vedeva il giovane da diversi giorni. Questa ha avvertito sia la proprietaria dell'appartamento sia la polizia. Il

(Continua in 2ª pagina)

GENOVA: Sanguinosa lite tra due gruppi di calabresi

Spara in faccia al giovane paciere nel night del "delitto Giamporcaro"

Il ragazzo, detto «il pivello», è in fin di vita all'ospedale - La lite scoppiata per un saluto ad una ragazza

dal corrispondente

Genova, martedì sera.

Un giovane di 22 anni, Giuseppe Oliveto, di Castelsangro (Catanzaro), conosciuto nei locali notturni come il «*pivello*», è stato ferito con un colpo di pistola sparatogli a bruciapelo dal compaesano Carmelo Colelli, 28 anni. E' ricoverato all'ospedale di San Martino con una pallottola (calibro 7,65) conficcata nella terza vertebra cervicale. Le sue condizioni sono gravi, ma sembra che il proiettile non abbia leso organi vitali. Lo sparatore è stato arrestato, poco dopo, dai carabinieri del Nucleo investigativo al comando del capitano Luciano Seno.

L'episodio è avvenuto nel night «Colombia», l'ex «Las Vegas», davanti al quale, due anni fa, venne ucciso a colpi di pistola il boss della malavita locale Giuseppe Giamporcaro: per quel delitto è stato condannato recentemente a 26 anni di reclusione il tunisino François Bassa.

Verso le 2 e mezzo di questa notte, nel night sono entrati il Colelli, un amico e tre ragazze, Monica, Ketty, e Jenny. Il gruppo si è seduto ad un tavolo accanto all'orchestra. I cinque hanno bevuto whisky, poi si sono messi a ballare.

Di fronte, erano seduti alcuni giovani con le loro ragazze. Uno del secondo gruppo, Domenico Sobrero, detto «Didì», 30 anni, si è rivolto alla ragazza con la quale stava danzando il Colelli. «*Buon Natale, cara*» le ha detto e l'ha stretta ad un braccio. Colelli ha cominciato ad urlare: sono intervenuti gli amici e la lite è stata sedata.

Poco dopo, quando tutti erano ormai tornati ai loro posti e sembrava che l'episodio fosse dimenticato, il Colelli si è alzato, ha attraversato la sala, si è piantato davanti al Sobrero dicendogli: «*Vieni fuori che dobbiamo chiarire, sei un cafone*». E gli ha affibbiato uno schiaffo.

A questo punto è intervenuto l'Oliveto. «*Ma che fai?* ha detto, *stai tranquillo, lascia perdere, siamo qui tutti per divertirci, non per fare a botte*». Colelli ha schiaffeggiato anche Oliveto, poi, fulmineamente, ha estratto la pistola ed ha sparato in viso al giovane. Lo sparatore, pistola in pugno, è indietreggiato verso la porta del locale. Sull'uscio si è fermato: «*E se qualcuno ha qualcosa da dire, si faccia avanti, faccio fuori anche lui*», poi è fuggito a bordo della propria auto, una *spider* rossa.

Giuseppe Oliveto, il ferito

Giuseppe Oliveto è stato subito trasportato al pronto soccorso, mentre qualcuno avvertiva i carabinieri. Il capitano Seno era di pattuglia con l'appuntato Nieddu, il brigadiere Biagini e il carabiniere Mura. L'auto si è subito diretta al «Colombia».

«*A sparare è stato Carmelo*» hanno detto i presenti, ma non hanno saputo dare più precise indicazioni. Dopo un palo d'ore «Carmelo» è stato identificato: i carabinieri sono andati a casa sua, in via Siffredi, a Sestri Ponente, e lo hanno arrestato. Nell'alloggio sono stati trovati anche alcune pallottole. Non è stata trovata la pistola.

Marco Benedetto

borse

Stabilità di fondo

Quotazioni a pagina 13

Tragedia nella notte in un paese del Piacentino

Crolla una casa, 2 morti bimba miracolosamente salva

dal corrispondente

PIACENZA, martedì sera.

Una famiglia è rimasta sepolta, questa notte, a Borgonovo Valtidone, sotto le macerie di una casa, crollata per una violenta esplosione provocata forse da una fuga di gas. Due persone sono morte: si tratta di Renzo Pochintesta, di 48 anni, floricultore, e di sua moglie Carla Carella, di 44. La loro figlioletta Gisella, di 10 anni, è stata invece trovata ferita in modo non grave, miracolosamente salvata dal lettino di ferro

L'esplosione è avvenuta verso la mezzanotte, quando la grossa borgata era immersa in una fitta nebbia. Ha sventrato due edifici che si affacciano sulla piazza in cui è la chiesa parrocchiale, entrambi a due piani. Uno però era deserto: Rosanna Francesconi, che vi abita, era partita ieri per recarsi a Milano, presso parenti. Nell'altra casa invece si trovavano i Pochintesta, tutti e tre nella camera da letto, al primo piano, sopra il negozio di fiori.

Per effetto dello scoppio sono andate distrutte le facciate dei due edifici, i piani superiori sono crollati invadendo con le macerie la strada. Per un ampio raggio attorno sono andati in frantumi i vetri di altri palazzi. E' subito accorsa gente. Qualcuno ha udito i lamenti della bambina ed ha cominciato a scavare affannosamente, finché ha trovato Gisella: era ancora nel suo lettino, che, precipitato insieme alle macerie, si era infilato, in posizione verticale, nei detriti; la robusta testiera di ferro ha salvato la bimba dalla cascata di mattoni.

a. l.

NOVITÀ LIBRARIE

FRESCHI DA LEGGERE

MARIO VARGAS LLOSA: «Conversazione nella Cattedrale». Trad. di Enrico Cicogna. Ed. Feltrinelli. Rilegato. Pag. 490, lire 4 mila.

Vargas Llosa è peruviano, del '36. Risiede a Barcellona, dopo aver insegnato a Londra ed a Parigi. Già conosciuto in Italia per «*La città ed i cani*» e per «*La casa verde*». Le vicende di questo romanzo sono immaginate a Lima, nel periodo che va dal '48 al '60, cioè negli anni in cui il governo militare del gen. Odria annullò le misure riformiste del governo precedente, soffocando ogni movimento di agitazione. Pretesto: i lunghi dialoghi fra il giornalista Zavalu ed il negro Ambrosio, una autista. Ma, al di là delle conversazioni e delle discussioni apparentemente banali, una vasta galleria di ritratti e una drammatica meditazione sopra lo stato di frustrazione in cui si dibatte l'intero Paese.

ALFONSO BERNARDI: «La Grande Civetta». Collana Montagne. Ed. Zanichelli. Grande formato, con molte fotografie in bianconero ed a colori. Pag. 332, lire 6800.

Di Bernardi conosciamo già «Il Gran Cervino» ed i suoi romanzi sul Monte Bianco. Questa «Civetta» può forse ingannare i profani, non chi ama la montagna dovunque essa sia: perché la Civetta è una grande. L'immane palestra che ha visto il vero avvio al mitico sesto grado. Bernardi ha raccolto decine, centinaia di racconti, dalle imprese dei grandi Solleder e Lettenbauer alle tredici notti sulla «direttissima» Bob Kennedy alla Torre Venezia. Un'enciclopedia del brivido.

RENZO LUCCHESI ed ELENA SPAGNOLI: «Il libro del mangiare sano». Grosso volume rilegato. Ed. Mondadori. Pag. 440, lire 5 mila.

Lucchesi è medico chirurgo, la Spagnol si fece un nome presso le casalinghe fretolose con il suo «Contumiute», il libro della massaia che non può sfornellare come vorrebbe. «Mangiar sano» è ancor più importante, poiché siamo ormai arrivati ad una svolta: chi pensa soprattutto a mangiar bene, come si diceva tant'anni fa? Ora bisogna badare a non inghiottir troppi ipsofiti, troppi additivi: il colesterolo è in agguato ad ogni forchettata. Da qui la ricerca di cibi genuini, più apprezzati dei cibi raffinati. Da qui la rivalutazione degli ancuti spinaci, delle domestiche cipolle. Nel libro, un *consommé* di fotografie ben realizzato, che dicono «mangiami, mangiami».

JACQUES PREVERT: «Parole canzoni poesie». Trad. di Ivos Margoni e Franca Madonia. Ed. Feltrinelli. Rilegato. Pag. 340, lire 4 mila.

In francese, con il testo a fronte. Prévert è il ribelle istintivo che tutti conoscono e quasi tutti amano. In lui allegria giovanile ed irriverente coesiste con un tono malinconico e fraterno. Il libro, ad una lettura attenta, lo mostra posto assai meno improvvisato di quanto egli stesso voglia dare a vedere.

JOHN FORD: «Teatro». Ed. Einaudi, collana I Millenni. Rilegato. Pag. 600, lire 9 mila.

John Ford è l'ultimo drammaturgo elisabettiano, morto forse nel 1640. Della sua vita non resta altro segno se non alcune delle sue opere: qui vengono presentate, con una dotta introduzione di Enzo Giachino.

Non è necessario essere specialisti di teatro elisabettiano per gustarle, fino all'amara anticipatrice conclusione: «*Avete assistito ad un variato spettacolo / di tutto ciò che costituisce i regni / mostrando come essi poggino / su deboli sostegni*».

«Per lo studio della Rivoluzione cinese». Ed. Ideologie. Pag. 370, lire 6000.

Una bibliografia amplissima, qualche saggio di vari sinologi, fra cui anche Mao. Fotografie inedite dello stesso Mao giovinetto. Volume indispensabile per comprendere od almeno cercare di comprendere il più straordinario fenomeno del nostro tempo.

Carlo Moriondo

Qualche successo nel cinema, poi il tracollo

Il progetto per cui fallì Cicogna una nave da gioco sul Tirreno

La relazione con Britt Ekland, ex moglie di Peter Sellers - Tutto è andato bene, fino a che è rimasto ancorato alla sorella Marina, abile produttrice - Un crack da un miliardo, cambiali false per 120 milioni, sfrattato dalla villa, sequestrata la Rolls-Royce: ed il bel conte, incriminato, è fuggito verso la tragica morte

Bino lavorò per qualche tempo nella « Euro Film » con la sorella Marina, produttrice

(Segue dalla 1ª pagina)

corpo è stato trovato in cucina, in stato di decomposizione avanzata: la morte risale a tre o quattro giorni addietro. La testa era infilata nel forno a gas, che aveva continuato a diffondere per tutto questo tempo.

Il cadavere non è stato rimosso fino a quando gli esperti della polizia brasiliana non hanno terminato i loro esami. In una tasca della giacca sono state trovate due lettere scritte con calligrafia chiaramente femminile ed un telegramma. La polizia non rivela né il contenuto né la firma di questi documenti, limitandosi ad affermare che si tratta di «comunicazioni d'affari». Tutto è stato sequestrato dalle autorità giudiziarie e l'appartamento sigillato.

Si è conclusa così la vita del bel conte veneziano, erede di uno dei maggiori nomi dell'aristocrazia, già «promessa» della giovane industria italiana, attratto poi dalla sirena del cinematografo e delle sue donnine, travolto infine da un mare di cambiali e di assegni, che lo costrinsero a fuggire per non finire in prigione.

Fra il '68 ed il '70 aveva avuto un momento di notorietà mondana per la sua relazione con Britt Ekland, la biondissima ex moglie dell'attore Peter Sellers: si facevano vedere insieme di giorno e di notte, Cicogna aveva anche fatto un film su misura per lei, dal titolo «Cannibali» presentato a Venezia con esito infelicissimo, e costato un mucchio di soldi. Più che l'uomo, la Britt voleva il successo. Mancato questo, se ne volò in America, poi a Londra e Cicogna non la vide più.

Eppure i suoi primi passi nel mondo del cinema erano stati brillanti, grazie all'abilissima sorella Marina, proprietaria della «Euro International Film». Ci furono anche clamorosi successi di cassetta, come quelli procurati da «Helga», iniziatore di una serie di film pseudo-didascalici sui rapporti sessuali, e «Nell'anno del Signore», grande interpretazione di Sordi e Manfredi. Che tutto dipendesse dalla sorella di Bino, venne confermato dal fatto che, separatisi i due, la stella di lui cessò di brillare.

L'ultima apparizione ufficiale a Venezia di Bino Cicogna risale al settembre '69, dove aveva presentato al Festival il film di Francesco Rosi, «Uomini contro». In quell'occasione Marina Cicogna aveva dichiarato che il finanziamento di quell'opera aveva gravato in maniera molto pesante sui loro bilanci privati, oltre che su quello dell'Euro International Film».

Successivamente Bino era stato inviato a Parigi e quindi a Londra, come responsabile per l'estero del settore distribuzione della Euro. La «combinazione» durò poco, Cicogna si staccò dalla sorella e iniziò per conto proprio l'attività che l'ha portato inesorabilmente al dissesto ed al suicidio.

Ultimamente viveva a Roma, in una villa sulla via Appia (affittò: due milioni al mese), si spostava unicamente in Rolls-Royce. Aveva un progetto ambizioso: l'allestimento di una casa da gioco navigante sul Tirreno, da Ventimiglia a Palermo, mediante l'adattamento di una vecchia nave in disarmo, da lui strapagata a centinaia di milioni (in cambiali). Nave che non è mai stata ristatta definitivamente e che ha continuato ad inghiottire quattrini a palate.

L'estate scorsa la situazione era precipitata: dalla villa era stato sfrattato per morosità nei pagamenti, la Rolls-Royce era stata sequestrata, poi era giunto il fallimento per circa un miliardo, poi — peggio di tutto — l'accusa di aver falsificato cambiali per centoventi milioni. La magistratura romana gli aveva tolto il passaporto. Cicogna era fuggito con un documento falsificato chissà da chi, acquistato chissà dove.

A Rio continuava a vivere sotto il nome di Del Magno, soltanto la sorella della Bulkan conosceva la sua vera identità e l'aveva sempre tacciuta. Durante i tempi buoni, evidentemente, si era costituito un solido conto corrente in Brasile, dato che non disponeva affatto di mezzi in strettezze finanziarie. Si era fatto una cerchia di amicizie, e la sua tragica morte ha destato grande impressione negli ambienti del cosiddetto bel mondo.

Subito dopo la sua fuga — a quanto riportano i giornali — la madre, contessa Anna Maria, intervistata a Venezia, aveva detto di non credere che Bino si trovasse in difficoltà.

(Ansa-Associated Press)

Francesco Rosi

Gianluigi Gabetti

Dopo la rapina di Bovisio

La "banda bassotti,, è decisa a sparare

dal corrispondente

Milano, martedì sera.

La nebbia ha coperto la fuga dei banditi che hanno rapinato centodieci milioni nella macelleria all'ingrosso di Bovisio Masciago, a una ventina di chilometri da Milano. Un «colpo» eseguito con la perfezione di un commando, la decisione e la brutalità dei gangsters.

La macchia dei cinque rapinatori, decisi a sparare e a uccidere, è in corso. Centinaia di pattuglie presidiano le strade, avvolte, anche stamane, in un fitto nebbione. Le due auto della banda in fuga sono state viste per l'ultima volta ieri, alle 17,30, attraversare il passaggio a livello di Bovisio Masciago da Luigi Galbiate, il proprietario della macelleria. Il Galbiate, ferito, aveva avuto la forza di salire in auto ed era riuscito a tallonare per pochi minuti le due vetture.

Il piano del commando, studiato al minuto, aveva funzionato. La rapina doveva essere compiuta tra le 17,15 e le 17,30. E così è stato. Quando i cinque sono usciti con il bottino e sono saltati sulle due « Alfa », in attesa con il motore acceso, sapevano che le sbarre del passaggio a livello erano alzate. Qualche minuto di ritardo sarebbe stato fatale per i rapinatori e, forse, anche per l'inseguitore: se i gangsters avessero trovato la via sbarrata, non avrebbero esitato a fare fuoco contro chiunque avesse avuto il coraggio di affrontarli.

Cinque uomini, armati e decisi a usare le armi, sono in fuga con centodieci milioni, 90 in contanti, il resto in assegni. Un pericolo mortale per chiunque abbia la sventura di incappare in questa banda di uomini spietati. E' la stessa — ormai pare certo — che ha fatto il « colpo » alla Candy di Brugherio (bottino: 52 milioni) il 10 dicembre scorso, la cosiddetta « repina alla bomba », perché, in quell'occasione, uno dei banditi minacciò gli impiegati di sterminarli con una bomba a mano.

Sono cinque individui di bassa statura; quello che sembra il capo parla con accento meridionale. Alla Candy come alla macelleria sono andati a colpo sicuro: sapevano che nel magazzino di Brugherio, in quel momento (erano le 10,30), gli impiegati stavano « imbustando » le paghe; a Bovisio erano certi di trovare un grosso bottino nella cassaforte.

Poi la fuga. Una sventagliata di mitra per terrorizzare i rapinati » via sulle due « Alfa ». Con la costola rotta, Luigi Galbiate ha tentato l'inseguimento, ma la nebbia gli ha fatto perdere le tracce dei fuggiaschi.

c. b.

In un liceo di Palermo

Vogliono fare ginnastica con le ragazze

Sono stati sospesi dalle lezioni

PALERMO, martedì sera.

(a.r.) Gli alunni della quinta classe di un liceo scientifico di Palermo sono stati sospesi dalle lezioni in attesa di ulteriori provvedimenti disciplinari. Motivo: hanno rifiutato di separarsi dalle compagne di classe durante l'ora di educazione fisica.

Secondo il regolamento, la lezione di ginnastica deve essere tenuta separatamente ai maschi e alle femmine.

« Perché questa mancanza di fiducia? », obiettano i giovani. E le ragazze fanno eco: « Neanche noi vogliamo separarci dai nostri compagni! ».

La faccenda è diventata il tema di accese assemblee studentesche.

Gli alunni maschi si oppongono alla « lezione separata » anche per il fatto che, in questo caso, dovrebbero fare ginnastica in un'aula del tutto sprovvista di attrezzature.

Il preside Ansalone è convinto che la protesta rientrerà. « Sono pronto a dimenticare tutto, ha detto, come un buon padre di famiglia nei riguardi di un figlio che ha fatto una marachella, purché non si ripetano fatti che ostacolino il buon andamento dell'attività didattica ».

Quattro giovani biellesi fanno il pieno di benzina e fuggono senza pagare

Biella, martedì sera.

(p. m.) Quattro giovani biellesi, giunti in scorsa notte su una « Mini Morris » con targa estera ed un distributore di benzina nella centrale via Torino, sono fuggiti senza pagare, dopo aver fatto il pieno di carburante. La polizia ha più tardi arrestato il conducente dell'auto, Andrea Bisi, di 21 anni, che respinge l'accusa. Gli agenti hanno successivamente identificato gli altri tre giovani: Marilena Bisi, di 19 anni, sorella dell'arrestato, Edmonda Orlandini, pure diciannovenne, e Gian Piero Salmaso, di 20 anni. Tutti sono stati denunciati a piede libero.

oroscopo di domani

ARIETE (21 marzo - 20 aprile) *Affari:* dopo un'adeguata preparazione durante il mattino, il pomeriggio si presenta di ottimo presagio per concludere favorevolmente la iniziativa. *Sentimenti:* risolti, come desiderato, alcuni problemi del cuore. Serata fervida, eccitante. *Salute:* una carica di vitalità che diffonde il generale benessere.

TORO (21 aprile - 21 maggio) *Affari:* tentare di giungere alla fine della giornata con la conclusione perché, dopo le 18, Saturno potrebbe ritardare il piano di lavoro. Guadagni. *Sentimenti:* la sintonia Luna-Venere è di augurale auspicio per matrimoni e promesse. *Salute:* efficiente, ma non esagerate nell'attività.

GEMELLI (22 maggio-21 giugno) *Affari:* la ripresa di Mercurio in moto diretto serve un po' a neutralizzare l'azione paralizzante di Saturno che accentua verso la sera. *Sentimenti:* il cuore avrà la sua parte. La persona amata ammira il vostro ingegno. *Salute:* rilassatevi presto, non vegliate di notte, difendetevi col caldo.

CANCRO (22 giugno - 22 luglio) *Affari:* dopo le 23 la quadratura Luna-Nettuno contribuisce a confondere le idee e può esporre ad equivoci e inganni. Prudenza in ogni mossa. *Sentimenti:* accoglienze, con beneficio di inventario, le giustificazioni di chi vi ama. *Salute:* gl'influssi negativi incidono negativamente sulla psiche. Insonnia.

LEONE (23 luglio - 23 agosto) *Affari:* procedono in modo soddisfacente anche perché non mancano gli aiuti da parte di amici e collaboratori. Abbiate fiducia nelle vostre forze. *Sentimenti:* si va appianando una questione domestica. L'umorismo è una valvola di salvezza. *Salute:* il sistema circolatorio è il punto più delicato. Non trascuratelo.

VERGINE (24 agosto - 23 sett.) *Affari:* siate avvisati specie nel settore commerciale. Anche le attività dell'intelletto godono dell'aiuto astrale. Viaggi lieti e fruttuosi. *Sentimenti:* un gesto di tenerezza verso la persona amata cancella ogni malumore. *Salute:* il perfetto equilibrio del sistema nervoso giova anche al fisico.

BILANCIA (24 sett. - 23 ottobre) *Affari:* non prendete impegni dopo le 12 quando la semiquadratura della Luna con Urano può, quasi sempre, complicazioni imprevisti e disguidi. *Sentimenti:* armonioso il clima affettivo con manifestazioni di devozione anche dai bimbi. *Salute:* colpito il centro nervoso neurovegetativo. Non correre in auto.

SCORPIONE (24 ott. - 22 nov.) *Affari:* ricevono una valida spinta dalla vibrazione di Marte che fornisce lo slancio necessario per superare gli ostacoli. Realizzazioni. *Sentimenti:* trasporto passionale verso una persona che vi attrae sempre più in fondo. *Salute:* ricupero di energia, ottima resistenza alla fatica; buon umore.

SAGITTARIO (23 nov. - 21 dic.) *Affari:* ancora una giornata sotto l'egida infaticabile della fortuna che, per vie segrete, vi conduce sempre al successo. Avanti! *Sentimenti:* in alcuni casi una delusione d'amore proprio alla fine della giornata. *Salute:* la sfera psichica è interessata per cause (smemori) sconcertanti.

CAPRICORNO (22 dic.-21 genn.) *Affari:* cercate di concludere in mattinata perché dopo il dilmi cosmico peggiora e l'azione paralizzante di Saturno è intensa. *Sentimenti:* vi sorge qualche discussione in famiglia tenetevi sulle generali, cautela. *Salute:* debilitazione con depressione psichica, riposo, silenzio e rilassate i nervi.

ACQUARIO (22 genn. - 19 febbr.) *Affari:* interrompete, possibilmente, ogni attività verso le 18 rinviando eventuali impegni al giorno successivo. Notizie spiacevoli. *Sentimenti:* anche in campo affettivo gli astri con si mostrano indulgenti. Sorprese. *Salute:* irritabilità, nervosi, eliminate i viaggi specie in auto ed in aereo.

PESCI (20 febbraio - 20 marzo) *Affari:* quasi tutti daranno risultati positivi. Professionalmente si sono previsti progressi e miglioramenti di carriera. Artisti in ascesa. *Sentimenti:* non fantasticate in supposizioni prive di qualsiasi base. Amici e lontani! *Salute:* irrequietudine dello spirito che si riflette sul fisico. Insonnia.

CHI SI SPOSA può risparmiare il 50% presso MONTELLO arredamenti via Montello 9-Venaria- doverti caserne

FENIX MATERASSI PURA LANA VERGINE MOLLEGGIATA Corso Giulio Cesare 364 Torino

A. MURRI

SUPERMATERASSI Corso G. CESARE 27 bis Via CIBRARIO 73 TORINO SUPERMATERASSI

a Torino... AUTOBIANCHI Via Vittorio Emanuele 208 Via Sebastopoli 272

Consiglio - Cristoforo Porcellane - Posaterie GRANDE VENDITA RATEALE Boursier via Cibrario angolo via Bardonecchia

PELLICCERIA F.lli GIORGI SERIETA' - GARANZIA PREZZO V. S. Frnc. da Paola 19, t. 655.879 C.so Vitt. Emanuele 10, tel. 655.775

DEMEGLIO Consiglieri e amministratori di alta fiducia Torino - v. Cavour 19 - t. 547.700

LA TORINESE Classe - Convenienza Cortesia Via A. Doria 8 - Tel. 510.938 PROFUMI

SCUOLA ALTAMODA ILDE BIANCIOTTO Corsi: diurni, serali, preserali Figurino - Taglio Indossatrici Via Garibaldi 7 - Tel. 545.753

MOBILIFICIO Francia

Collin's Sport Shoes CALZATURE SPORTIVE DOPO-SCI nei migliori negozi

Le nomine e i mutamenti nell'organizzazione Fiat

Presieduto da Giovanni Agnelli, si è riunito ieri il consiglio di amministrazione della Fiat che ha preso alcune importanti decisioni riguardanti i vertici della Società e la struttura produttiva. Il comunicato emesso al termine della riunione dice:

« Nel corso della seduta, l'ingegner Gaudenzio Bono ha chiesto di essere esonerato dalla carica di amministratore delegato della Società, in ossequio allo spirito delle norme sui limiti di età.

« Il consiglio di amministrazione ha preso atto con rammarico della decisione dell'ing. Bono, e il presidente dottor Giovanni Agnelli — a nome di tutti i consiglieri e della Società — gli ha espresso i più calorosi sentimenti di gratitudine e di apprezzamento per l'opera da lui svolta in quasi cinquant'anni di attività, durante i quali, dopo avere ospitato compiti sempre più impegnativi, nella carica di amministratore delegato ha contribuito alla vigorosa espansione attuale della Fiat. Il dott. Giovanni Agnelli ha sottolineato che l'ing. Bono seguiterà quale vicepresidente della Società a prestare la sua collaborazione al suo fianco.

« Nel corso della stessa seduta, l'ing. Giovanni Nasi, essendo stato chiamato a svolgere importanti mansioni in un'altra Società del Gruppo, ha rassegnato le dimissioni da consigliere della Società. All'ing. Nasi, che lascia così anche la carica di vicepresidente, il consiglio di amministrazione ha espresso i più vivi ringraziamenti per l'attività svolta in tanti anni alla Fiat e per il contributo da lui dato allo sviluppo dell'azienda.

« A nuovo consigliere della Fiat è stato cooptato il dott. Gianluigi Gabetti, direttore generale dell'IFI.

« Il consiglio di amministrazione della Fiat ha poi nominato direttore generale dell'azienda il dott. Francesco Rota, che si affiancherà all'ing. Niccolò Gioia, direttore generale dal 1969.

« In seguito a queste decisioni le cariche del consiglio di amministrazione della Fiat saranno le seguenti: presidente: dott. Giovanni Agnelli; vicepresidente: ingegner Gaudenzio Bono; amministratore delegato: dott. Umberto Agnelli; direttori generali: ingegner, Niccolò Gioia e dottor Francesco Rota.

« E' stata inoltre ratificata la nomina di un altro vicedirettore generale della Società nella persona dell'ing. Carlo Righini.

« Le attività della Società — conclude il comunicato del consiglio di amministrazione — sono state infine ripartite in tre gruppi operativi: Gruppo automobili, Gruppo veicoli industriali, Gruppo prodotti diversificati. Il coordinamento delle attività dei gruppi e l'unità di indirizzi saranno assicurati attraverso direzioni centrali di staff ».

Giovanni Nasi

Gaudenzio Bono

Carlo Righini

A. MURRI torino-via ioci 17/a tel. 28.76.28

FERRI BATTUTI

OCCHIO AL PREZZO STRENNA NATALE '71

La boutique VIP via San Secondo 22 Alta Moda Femminile

La boutique SILVER via San Secondo 19 Alta Moda Maschile

Vi Augurano Buon Natale e Vi OFFRONO per i Vostri ACQUISTI, il

PREZZO STRENNA STRENNA RIBASSI DEL 50%

Scomparso perché volevano festeggiarlo

PICASSO ESCE DAL SUO RIFUGIO

L'eremo di Picasso a Mougins

L'eremo di Picasso a Mougins vive sulla Costa Azzurra

Nizza, martedì sera.

Il 25 ottobre scorso, quando compì 90 anni, Picasso non si fece vedere da nessuno. Giornali, riviste, televisione, che attendevano l'avvenimento per le interviste di rito, inviarono troupes di fotografi e di operatori nella sua residenza di Notre-Dame-de-Vie a Mougins nell'entroterra di Cannes.

Tutto fu vano. Il grande pittore, « ammesso » proprio in quei giorni al Louvre con massima consacrazione della sua gloria, non ricevette nessuno. « E' malato — qualcuno diceva — per questo non vuole farsi vedere. Non vuole che gli altri scoprano i segni palesi del suo inesorabile declino ». Forse c'era già chi pensava alle opportunità di preparare un adeguato necrologio con la rievocazione della sua lunghissima esistenza, delle « stagioni » artistiche, delle esperienze politiche, delle intricate vicende amorose.

Ed invece Pablo Picasso, vivido d'ingegno e arguto come sempre, aveva giocato un altro marchio a tutti, questi « curiosi ». Ora rivela come e perché:

— Non mi sono fatto vedere perché tutti mi facevano la posta... tutti e troppo; erano mi avessero dei fucili puntati. Sarebbe venuta molta gente che non conosco. Autorità... ministri... giornalisti... fotografi... rappresentanti di questo e di quello... inviati dal Tizio e così via.

Con una luce maliziosa negli occhi nerissimi, aggiunge:

— Qualcuno probabilmente mi diede per spacciato. Io invece ero andato a nascondermi, come... come i bandits d'onore. Con Jacqueline, amorevolmente insieme, mi rifugiai lontano di qui... a Pegomas presso Cannes.

Non voleva essere un'ostentazione di disprezzo, perché Picasso non disprezza nulla ed è in fondo curioso di tutto (questa curiosità è uno dei segreti che spiegano la sua incredibile giovinezza). Semplicemente non voleva essere asfissiato dalle « ufficialità » e dalle parole inutili. Sarebbe stata una perdita di tempo e lui non vuole buttare via nemmeno un'ora. Lavora, ride, balla, canta, sfotte, abbraccia, scherza e si preoccupa affettuosamente di tutti gli amici. Per esempio ricevendo un mediocre pittore-giornalista per il quale conserva da decenni un tollerante sentimento, quasi paterno, lo ha ammonito:

— Ma come? Tu fumi ancora? Vergognati. Io ho smesso da sei anni e mi trovo benissimo. Fumavo ottanta « gauloises » al giorno. Ora non ne sento più la necessità. Promettimi di tagliare corto, recisamente...

Quest'uomo favoloso, così ricco che si può dire batta lui stesso la sua moneta — parecchi proprietari di ristoranti preferiscono conservare gli assegni con la sua firma, piuttosto di versarli in banca — ha molti frequenti slanci di generosità, ma sempre ragionevoli. Prodigo dei suoi disegni, spesso tracciati nell'angolo d'una tovaglia di carta, molto raramente regala una tela. E' un formidabile tesaurizzatore dei suoi manoscritti, oltreché delle sue opere pittoriche. I collezionisti di tutto il mondo si chiedono che cosa uscirà un giorno dai nascondigli dell'artista più famoso al mondo. Il segreto è ben conservato: Picasso — padrone assoluto della sua persona, del suo lavoro, della sua casa — porta sempre con sé in tasca le chiavi delle stanze dove disegna, dipinge e raccoglie. Nessuno al mondo conosce questo settore nascosto della sua « fattoria » di Mougins. E' uno dei misteri di Picasso. Quando qualcuno gliene parla, lui per tutta risposta scoppia in un'ampia risata giovanile.

— Abbiate pazienza. Aspettate la mia morte.

R. E.

PROBLEMI GRAVI PER I COMUNI DELLA COLLINA

I "piccoli„ attendono da Torino un aiuto per salvare il salvabile

Ancora manca un piano globale del Comune guida per riqualificare la collina e rimediare in qualche modo ai guasti già prodotti dalla speculazione edilizia - L'incoraggiante esempio di Pecetto - Un progetto finora inascoltato

Non deve più accadere

Questa è la via principale di Pino Torinese, che sino a una ventina di anni fa era un ridente paesello sprofondato nel verde. Questa strada, percorsa ogni giorno da migliaia di veicoli, è soffocata da edifici a cinque e più piani i cui abitanti respirano un'aria viziata e subiscono, come in città, il tormento d'un frastuono incessante

« La collina, a Pecetto, non morirà ». Con le mani tuttavia sulla mappa del piano regolatore, come in un sacro giuramento inobliabile, il sindaco del paese delle ciliegie e il suo assessore ai lavori pubblici promettono semplicemente fedeltà al verde, alla natura e a quella magica parola che suona ecologia. Ma noi ci chiediamo: quali probabilità hanno di mantenere il loro impegno senza farsi affascinare dagli allettamenti speculativi e senza scendere a compromessi con la sete consumistica che prende alla gola ogni località italiana?

Vediamo. Il comune di Pecetto è una lingua di prati, boschi e ciliegi che ne conta 46 mila) che dall'Eremo e dal Colle della Maddalena scende verso Chieri e Cambiano; da un lato c'è Pino, dall'altro Moncalieri e Trofarello. Il paesino (1550 abitanti nel '64, 1850 oggi) a 430 metri di quota, è bello e pittoresco, con le sue case in mattoni.

Stranamente (e fortunatamente) Pecetto non ha avuto finora il deturpante *boom* edilizio di Pino. *« Stranamente poi mica tanto* — dice il sindaco Giuseppe Galletti, cinquant'anni, da sette a capo di un'amministrazione indipendente — *perché noi abbiamo sempre rigorosamente rispettato il paese e la natura, impedendo la costruzione di palazzi mastodontici o che comunque non fossero in armonia con l'ambiente agreste di Pecetto ».* Bisogna dargli atto che la cosa è abbastanza vera. *« Prima che fosse varata la legge-ponte* — insiste l'assessore ai lavori pubblici ing. Giuseppe Botta — *noi in pratica la attuavamo già per conto nostro, concedendo lotti minimi di 1500-3000 metri quadrati e limitando la cubatura allo 0,30-0,40. Ma convincere quella gente a non costruire dei grattacieli senza avere in mano un piano regolatore, è stato arduo, mi creda. Comunque, non abbiamo avuto in tanti anni un solo ricorso ».*

Ora, però, il piano regolatore c'è. Redatto dall'architetto Gallina di Chieri, è stato approvato nell'ottobre del '69; ha subito quindi delle modifiche in base alle osservazioni del ministero ed ora sta per essere approvato una seconda volta (c'è questione di *un mese o due*) in Consiglio comunale. Certo, pretenderà da questo piccolo paese di sacrificare totalmente le mire residenziali per dedicare la sua splendida fetta di collina, così vicina alla città, ad uno sfruttamento pubblico intercomunale, sarebbe stato, onestamente, un po' troppo. Visto e considerato, oltretutto, che non esiste ancora niente di concreto, sul tavolo del comune-guida Torino, per riqualificare la collina, strapparla alle speculazioni private e riconquistarla come bene di tutti. In questa situazione perciò il piano regolatore espansionistico di Pecetto va visto con benevolenza, come un tentativo di rimanere onesti senza sospitarci. Il che, tutto sommato, di questi tempi non è poco.

« La nostra base — precisa il sindaco — *è un concetto di "residenza estensiva", lo stesso che andiamo attuando da sette anni: case sparse, basse (uno o al massimo due piani fuori terra), che si confondono e nascondono nel verde. Ormai il concentrico, lo consideriamo quasi saturo. Le vere zone di espansione sono quindi la frazione San Pietro e la regione Rosero, entrambe favorite da una splendida posizione naturale. In tutto però non si arriva ad un terzo della superficie comunale. E il "tetto" d'abitanti previsti (5 mila) non è alto, se si pensa che già ora, quando ci 1850 residenti i pendolari del weekend, si arriva a 3500-3000 persone ».*

Ma c'è di più. Galletti e i suoi fidi non vogliono trovarsi, tra qualche anno, quando le costruzioni si saranno moltiplicate, con l'acqua di mille problemi alla gola. *« Ci basta* — afferma il sindaco — *la triste esperienza di paesi a noi vicini, dove la gente non solo si ritrova a vivere in agglomerati di tipo urbano, ma non dispone nemmeno dei servizi fondamentali. Noi preferiamo andare con i piedi di piombo e costruire tutto in anticipo. Abbiamo recentemente inaugurato il nuovo acquedotto, che pesca un'acqua purissima e leggera a 183 metri di profondità, in Valle Comorio. Tra poco cominciano i lavori per la fognatura generale: ci costa 85 milioni, è lunga 4 chilometri e mezzo e va a scaricarsi, dopo esser passata attraverso un sistema di depuratori, nel territorio di Cambiano. Abbiamo elaborato ed asfaltato tredici strade, dotate di pubblica illuminazione. Stiamo pure affrontando il problema delle scuole, che dovranno esser decentrate anche in regione San Pietro. Insomma, vogliamo prepararci ad accogliere i nuovi abitanti per dar loro, assieme all'aria buona, di verde dei prati e al resto dei tigli sparsi nella campagna, un comfort che non gli faccia rimpiangere la città ».*

Tutto molto giusto e saggio, d'accordo. Ma salvaguardare e valorizzare la collina vuol dire anche qualcosa di più, non vi pare? *« Lo sappiamo certamente* — risponde il sindaco — *ma noi non possiamo compiere miracoli. Tutto quello che era in nostro potere lo abbiamo fatto. Ne vuole degli esempi? »*. E racconta che hanno escluso l'espansione residenziale sotto l'Eremo, proprio per non ostacolare lo sfruttamento panoramico-pubblico della collina verso Torino. Poi aggiunge che più della metà del territorio di Pecetto è destinato a verde agricolo e che sono stati bloccati 50 mila metri quadrati per *de e destinato otto milioni per migliorare l'illuminazione pubblica. Stiamo pure affrontando il problema delle scuole, che dovranno esser decentrate anche in regione San Pietro. Insomma, vogliamo prepararci ad accogliere i nuovi abitanti per dar loro, assieme all'aria buona, di verde dei prati e al resto dei tigli sparsi nella campagna, un comfort che non gli faccia rimpiangere la città ».*

Tutto molto giusto e saggio, d'accordo. Ma salvaguardare e valorizzare la collina vuol dire anche qualcosa di più, non vi pare? *« Lo sappiamo certamente* — risponde il sindaco — *ma noi non possiamo compiere miracoli. Tutto quello che era in nostro potere lo abbiamo fatto. Ne vuole degli esempi? »*. E racconta che hanno escluso l'espansione residenziale sotto l'Eremo, proprio per non ostacolare lo sfruttamento panoramico-pubblico della collina verso Torino. Poi aggiunge che più della metà del territorio di Pecetto è destinato a verde agricolo e che sono stati bloccati 50 mila metri quadrati per farne un campo di giochi e di attività sportive. Che volevate di più, conclude, dal piccolo Pecetto?

Ma il discorso per noi non è finito. C'è quel grosso bosco di proprietà dell'Inps, su verso il Colle della Maddalena, che potrebbe essere comprato a poco prezzo. Perché non farne un parco pubblico? *« Non spetta certo a noi attuarlo* — sostiene Galletti — *ma ad un consorzio di comuni, tra cui Torino, dal momento che rivestirebbe un interesse generale. Noi da parte nostra abbiamo fatto il nostro dovere, escludendo anch'esso dalle aree potenzialmente residenziali. Le posso dire però che c'è già una richiesta per un club privato che ci costruirebbe piscina, tennis e altri impianti ».* Ebbene, è proprio questo che deve essere impedito: i pochi privilegiati di un club privato hanno molti altri luoghi, anche a Torino, in cui recarsi. Per chi abita a Mirafiori Sud o alla Madonna di Campagna, un parco così in collina potrebbe essere invece un « polmone » indispensabile.

Carlo Sartori

SIGNORA, DIA COLORE AL SUO CONTO CORRENTE...

..... personalizzi il Suo Porta-assegni!
Perché non essere SEMPRE alla moda?
Abbiamo creato per Lei un nuovo modello di Porta-assegni, disponibile in una completa linea di 12 colori.
In occasione della Sua prima operazione bancaria presso un nostro sportello, potrà scegliere il porta-assegni che più le piace.

CASSA DI RISPARMIO DI TORINO
190 Dipendenze in Piemonte e Valle d'Aosta.
Riserve 45 miliardi - depositi oltre 1000 miliardi.

il medico della famiglia

Questo nostro fegato

Il signor E. R. (Torino) ci scrive:

« Ho i calcoli al fegato e sono soggetto a coliche epatiche dolorosissime. Vorrei evitare di sottopormi ad intervento chirurgico, specialmente da quando mi è stato detto che è possibile sciogliere i calcoli con prodotti farmaceutici ».

Risponde il prof. G. Pascaropulo, primario di chirurgia all'ospedale Mauriziano di Torino.

— Non esiste purtroppo alcuna medicina in grado di sciogliere i calcoli del fegato o delle vie urinarie. Ciò che comunemente e popolarmente sono chiamati "pietre" appunto per la loro durezza; è impensabile riuscire ad ottenere un farmaco che abbia un potere corrosivo tale da eliminare il calcolo e lasciare intatte le parti molli circostanti. La medicina fanno poco, e in ogni caso si trovano nelle feci dei grossi duri, non certo dei calcoli. Il perché è evidente se si considera che il dotto cistico (via di comunicazione tra la cistifellea e l'intestino) ha dimensioni ridottissime, inferiori al gran lunga al diametro di un grosso calcolo. Essendo così impossibilitato a passare, provoca dei dolori violentissimi e talvolta è persino necessario ricorrere all'uso di stupefacenti, come la morfina, per placarli. La conclusione è una sola: non è possibile, come vorrebbe lei, evitare l'operazione. Anche perché è facile l'insorgere di complicazioni piuttosto gravi, alcune delle quali mortali.

Le mostre d'arte a Torino

Ricordando BARTOLINI

Alla Vinti Giuseppe Rosso espone ancora un'ampia scelta di dipinti, guazzi, disegni e acqueforti di Luigi Bartolini, che all'arte italiana ha dato più d'un capolavoro.

Nato nel 1892 a Cupramontana, presso Ancona, morto a Roma nel '63, Bartolini giunse nella capitale che aveva poco meno di vent'anni. Vi frequentò l'Accademia di Belle Arti, l'Università di cui seguì corsi di anatomia e di storia dell'arte, scoprendo all'Accademia di Spagna le magistrali acqueforti di Goya. Si diplomò poi come insegnante di disegno all'Accademia di Siena per passare poi a Firenze dove, studiando all'Accademia frequentava la scuola di anatomia, s'entusiasmava davanti alle stampe di Rembrandt e di Fattori.

Il colore in Bartolini non persegue infatti mai dalla forma in cui si cala. Di qui l'estrema semplicità strutturale dei dipinti, l'intenso valore cromatico del segno, il riverbero luminoso che « tonifica » le stesse ombre, prive di chiaroscuro. Ai suoi dipinti Bartolini diede sovente il senso d'una ricerca, lasciata la loro quasi a mezzo e pur compiutissima nella sua rispondenza espressiva, felicemente sostenuta sempre dalla « qualità » della pittura.

Accanto alla bellezza un po' rustica dei disegni a carboncino ognuno ha certo apprezzato la straordinaria poesia della sua opera incisa. Sono ben più di mille le sue stampe: acqueforti, puntesecche, acquetinte, incisioni rame e su zinco, a volte su un pezzo di latta qualsiasi, con la foga di chi doveva fissare sul momento l'immagine che poteva ispirare la sua fantasia: un fiore o una donna, la corsa lucente d'un scarabeo come la storia del « martin pescatore », immagine struggente in cui il cimorso dell'artista cacciatore ha saputo dare alla morte del gentile volatile il senso d'un dramma squisitamente umano.

Vi sono incisioni in cui prevale il nero (a volte d'un tono velluto, prodigioso) e quelle dalle « bionde » maniera, dal segno leggero, acre, rimanendo ognuna come la testimonianza d'una schietta natura d'artista, la pagina sincera dettata da un amore profondo in cui sensi e fantasia hanno continuato sino all'ultimo ad alimentare la feconda sua vena creativa.

an. dra.

donne confidenziale

oggi festeggiamo

S. Tommaso (l'apostolo incredulo). S. Iceric martire. S. Canisio. S. Anastasio vescovo e martire. S. Temistocle martire. S. Festo martire.

Oggi martedì 21 dicembre: il Sole è sorto alle 8.04 e tramonta alle 16,46. La Luna si trova nel 3° giorno dopo il Novilunio.

Il tacchino è vicino

In quanta ansia natalizia trasfarà il tacchino? Molta in Italia ed assai più all'estero. Comunque per il Natale si deve preparare un piatto veramente importante che dia al pranzo solennità ed il tacchino è uno dei grandi protagonisti.

Moltissime sono le ricette per preparare il tradizionale piatto; variano i gusti del ripieno e le modalità per condizionarlo: infatti si può riempire solo la cavità creata nel petto del tacchino togliendo unicamente le ossa dello sterno, oppure disossare completamente il volatile per ottenere con la carne che se ne ricava e quanto si aggiunge un grandioso polpettone. Si può cuocere in casseruola (nella vecchia cucina piemontese c'era la molto capiente casseruola di rame ben stagnato, con lungo manico, che si chiamava appunto « dindia, ra »). Si può cuocere al forno, sempre. La cottura richiede molto tempo, pazienza nel dosare la fiamma ed accudire la vivanda girandola e irrorandola sovente con il proprio sugo.

La prima cosa alla quale occorre porre cura è la scelta dell'animale: non è facile capire quale è sicuramente tenero per la qualità della carne in modo che non risulti poi stoppose: il fornitore di fiducia è il migliore aiuto in questo primo elemento fondamentale.

Suggeriamo tre ricette perché la padrona di casa che si accinge a cucinare il tacchino possano scegliere quella che ritengono più adatta alle esigenze e ai gusti dei commensali.

TACCHINO DISOSSATO — Il lavoro di disossare il tacchino è opera che può fare solo persona esperta e perciò, se non si è già fatta altre volte, bisogna ricorrere all'aiuto del vecchietto. Poi si deve privare la pelle di ogni residuo di piume fiammeggiando ogni parte esterna. Lavate ora con marsala secco e stendete il volatile sul tagliere.

Il ripieno si prepara mescolando tre etti e mezzo di polpa di vitello, tre etti di carne magra di maiale e quattro etti di castagne abbrustolite; tutto deve essere tritato molto finemente passando due volte al tritatutto: la prima con il disco a buchi più grandi e la seconda con quello a buchi più piccoli.

Amalgamate il trito con due pugni di parmigiano grattugiato, due uova intere e un tuorlo in più, una scatolina di pasta di tartufi e cognac con grappa molto fine oppure brandy. Poneate il ripieno al centro per tutta la lunghezza del tacchino dando una regolare forma cilindrica e poi alzando le parti laterali della carne richiudete completamente facendo pressione in modo che all'interno non restino vuoti.

Dovrà risultare un grande polpettone che cuocerete con ago grosso e spago sottile per modo che il ripieno non esca. Fate colorire nella casseruola con burro, aggiungete salvia e lauro, bagnate con vino bianco e, coperto, lasciate cuocere per quasi tre ore.

TACCHINO IN FORNO — Per questa ricetta dopo aver fiammeggiato la pelle basta praticare il taglio al centro, in modo da togliere le ossa dello sterno: lavare interno ed esterno con marsala, riempire la cavità con il seguente composto: prosciutto cotto e crudo tritati, pezzetti di tartufo e, più economicamente funghi secchi cucinati a parte nel modo conosciuto, cognac di buona marca, pepe e olio di oliva che amalgami tutto; riempite il vuoto prima creato, cucite con il solito spago sottile, legate il volatile perché durante la cottura resti composto e cuocete in olio e burro, in teglia profonda, al forno a temperatura più alta della media. Con la forchetta si potrete assicurare quando la carne sarà veramente tenera e cotta a dovere (il tempo necessario può superare le due ore). Togliete il sugo di cottura, unite cognac, senape francese, Worcester sauce, panna liquida e poco sale; su fiamma debole rimestate tutto e mettete in salsiera servendo a parte.

PETTO DI TACCHINO RIPIENO — Molto più semplicemente potrete acquistare solo un grande pezzo di tacchino. Spiumatelo, mettete al centro prosciutto cotto tritato, legate come un polpettone, fate rosolare con olio e burro e cuocete bagnando solo con latte e un rametto di salvia: alla fine restringete il sugo e legatelo, parzialmente, con burro impastato con un cucchiaio di farina bianca.

Adele

I CONSIGLI DELL'ASSICURATORE

Quando l'auto spara i chiodi

Il giorno stesso in cui ha fatto montare i chiodi antineve sui pneumatici della mia macchina, sono stato fermato da un automobilista il quale mi contestava che un « chiodo » schizzato dalla mia ruota posteriore gli aveva rotto il vetro dell'auto. Prima di far denuncia alla mia assicurazione, gradirei sapere se questa mi solleverà dal pagamento dei danni richiestimi. Vorrei inoltre sapere se vi sono delle norme di legge sull'uso di questi chiodi. Grazie.

G. C. Pierrot - Vigevano

Cominciamo dalla seconda domanda. Non c'è una legge che disciplini l'uso dei chiodi da neve per il semplice fatto che il nostro codice stradale ha 17 anni di età ed a quell'epoca questi chiodi non erano stati ancora inventati. La legge non li esclude e non li prevede. C'è però una serie di disposizioni ministeriali che la polizia stradale fa applicare: è obbligatorio, ad esempio, usare i chiodi sulle quattro ruote e non superare la velocità pari al 75 % di quella massima del veicolo e comunque in nessun caso i 120 km all'ora. Inoltre l'uso è consentito nei soli mesi invernali (ottobre-aprile). In altri Paesi le norme sono assai più severe, specie per quanto riguarda la velocità che è fissata in 95 all'ora.

E' chiaro che se un veicolo « perde » i chiodi perché va troppo veloce c'è una colpa evidente per violazione, se non di una legge, di una norma di prudenza contenuta nelle circolari di cui sopra. E se c'è colpa c'è responsabilità dell'assicurazione. Ma anche nel caso in cui non si possa contestare all'automobilista di aver superato i limiti di velocità, la responsabilità sussiste e l'assicurazione è tenuta a pagare — salvo che dimostri che il conducente ha fatto tutto il possibile per evitare il danno marciando a velocità moderata, usando i paraspruzzi e così via — perché si tratta pur sempre di un danno captivato dalla circolazione di un veicolo e quindi rientrante nelle disposizioni di legge che regolano questa materia (articolo 2054 Codice civile, primo comma).

Il danneggiato però deve pur sempre dimostrare, in caso di contestazione, il fatto in se stesso e cioè che il danno è stato provocato dal chiodo scagliato dalle ruote di quel veicolo. Solo se si fornisce questa prova, in genere attraverso testimoni, sarà l'assicurazione in difficoltà dovendo a sua volta fornire la « prova liberatoria » di cui abbiamo detto sopra, ancor più difficile in genere a raggiungersi.

Per fortuna il pericolo non è così frequente: i chiodi hanno finora fatto assai meno vittime che non i soliti « pizzicati » spiccati dai pneumatici « dotati di ben maggior energia d'urto. Ad ogni modo sarà bene ricordare questo problema soprattutto per munirsi degli appositi paraspruzzi e per non superare i limiti di velocità perché in genere è solo alle alte velocità che il « chiodo » può venire sparato via.

Giuseppe Alberti

La più moderna traduzione dell'*ENEIDE* nelle *OPERE* di VIRGILIO
a cura di Carlo Carena con testo latino a fronte nº 26 della Collezione
CLASSICI LATINI
diretta da Italo Lana.
L. 10.000
UTET

SUPERMATERASSI
...tutte le grandi marche!
Corso Giulio Cesare 27 bis - Tel. 850.857
Via Cibrario 73 - Telefono 746.755 - Torino
TUTTI I PREZZI
TUTTE LE MISURE
TUTTE LE GARANZIE

cronaca cittadina

SUPERMATERASSI
...tutte le grandi marche!
Corso Giulio Cesare 27 bis - Tel. 850.857
Via Cibrario 73 - Telefono 746.755 - Torino
TUTTI I PREZZI
TUTTE LE MISURE
TUTTE LE GARANZIE

I gastronomi aiutano le massaie

Pranzo prefabbricato sulla mensa di Natale

Un menu da 2200 lire che comprende antipasti, cannelloni e tacchino allo spiedo - I prezzi della cacciagione

Un negozio di gastronomia: «pronto soccorso» per massaie in difficoltà

«Tutti gli anni la solita storia: si arriva a Natale ed aumentano i prezzi. E' sempre più difficile combinare un cenone senza spendere un capitale». *Si lamentano le massaie, che vedono tacchini e capponi, snobbati per il resto dell'anno, raggiungere quotazioni da capogiro sotto le feste, quando il rispetto della tradizione impone il piatto classico.*

I commercianti replicano che sono tutte invenzioni, che si tratta di qualche caso sporadico e che non fa testo. «Non bisogna dimenticare una cosa — *dice un salumiere di via Garibaldi.* — Se il cliente si serve in un negozio piccolo, è facile che le scorte finiscano in fretta. Ed allora è necessario un nuovo ordine; in questo periodo non è facile trovare chi trasporta le merci e, se si trova, costa di più che in condizioni normali. Perciò salgono i prezzi».

Continua: «Noi abbiamo fatto gli ordini tre mesi fa, prevedendo determinati aumenti di richiesta e l'aragosta ad esempio la vendiamo a 3 mila lire, esattamente come a settembre».

La gente, che sembra fare economia sulle carni, questo anno si orienta diversamente nella scelta dei vini. «L'anno scorso — *dice un commerciante* — si beveva grignolino. Quest'anno si usa barolo e champagne. Abbiamo dovuto sostituire tutto lo spumante nei "cesti regalo". Non spaventa più la bottiglia di annata sulle 5 mila lire». *A parte queste follie di stagione il discorso ritorna subito sul cappone.* «E' arrivato alle 2300 lire il kg — *replica un pollivendolo di via San Secondo* —. E identici sono i prezzi dei tacchini (1100 lire), del camoscio (2500 lire) e dei fagiani (1750 lire)».

Rispetto allo scorso Natale c'è un nuovo atteggiamento del pubblico rispetto ai cenone. «Vogliono sempre le cose tradizionali — *dice lo chef di una salumeria* — ma preferiscono farsele fare da noi. Abbiamo circa 600 pranzi ordinati per la sera di Natale e Santo Stefano».

Un menù tipo comprende un antipasto di gamberoni con salmone, capricciosa e pâtés. Cannelloni alla panna di primo ed un secondo a base di tacchino allo spiedo e carré con contorni. A 2200 lire.

Tram e negozi per il Natale

Calendario di apertura dei negozi per le festività di Natale e fine anno.

Sabato 25 Natale: chiusura completa di tutti i negozi, ad eccezione di panetterie, latterie e fiorai aperti fino alle 12.

Domenica 26, S. Stefano: chiusura completa.

Anche questa settimana sono stati decretati dalla prefettura, per la chiusura infrasettimanali:

Barbieri e parrucchieri: chiusura totale nei giorni 23, 28 e 27.

Servizi tranviari: nel giorno di Natale il servizio antelivello avrà termine con l'ultima partenza dal capolinea alle ore 12,30 (linee 4, 64, 83 alle ore 13,45).

Nel pomeriggio dello stesso giorno effettuerà servizio, tra le ore 14 e le ore 20 circa, sulle seguenti linee automobilistiche: 35 «P. Fabio Filzi-Michelino»; 50 «P. Solferino-Falchera»; 51 sbarrato «P. Nuova-Autostrada»; percorso e tariffe normali. Linea «Porta Nuova-Borgo Ale», percorso: c. Vittorio Emanuele II, v. Nizza, c. Marconi, c. Massimo d'Azeglio, Moncalieri, Borgo Ale; tariffa unica L. 100. Linea «Porta Nuova-Cavorello»; percorso: c. Vittorio Emanuele II, v. Nizza, c. Marconi, c. Massimo d'Azeglio, v. Sabaudia, Cavorello.

Inoltre, mediante mezzi privati, verrà garantito il servizio sulle seguenti linee urbane dalle 13,30 alle 24: 2, 3, 5, 6, 8, 9, 10, 52, 52/, 57, 58, 59, 60, 61, 63, 65, 72 (v. Amati-v. S. Quintino).

Le due ragazze intossicate da alcol e droga in un alloggio di via Nizza annotavano in un quaderno la loro vita inquieta

È un diario che scotta

Vi sono elencati i nomi dei clienti: molti subivano ricatti - Mary Bongiovanni considerava le estorsioni normali fonti di guadagno: «Il signor C. di Cuneo ci deve lire 60 mila a saldo del ricatto» - Vivevano anche di furti ai supermarket e contavano di andare presto a Roma - Scrivevano a casa: «Siamo impiegate a Torino, guadagniamo bene»

Maria Bongiovanni, 20 anni, da Villanova di Mondovì, e Annabruna Dogliani, 21 anni, da Cuneo, due ragazze al centro di uno scandalo che nasconde molte cose. Sono entrambe all'ospedale, intossicate dall'alcol e dalla «droga dei poveri» ovvero gli psicofarmaci che uniti al liquore possono provocare terribili danni all'organismo e alla mente.

Non sono in grado di essere interrogate, ma per loro parla il taccuino con indirizzi e numeri del telefono ed un quaderno pieno di annotazioni, un diario che scotta.

In quelle pagine c'è tutta la loro vita squallida e turbinosa: dai furti compiuti ai grandi magazzini, accuratamente registrati giorno per giorno, ai guadagni di quello che esse definiscono «il nostro *ménage* notturno», ai ricatti [illegible] e a quelli risuenti nei confronti di amici occasionali sposati.

Nel diario c'è anche un lungo elenco di nomi e indirizzi. Era Maria Bongiovanni, che si definisce Mary, ad annotarli. In calce, tre giorni orsono, ha scritto: «Ho spedito gli auguri a tutti quei porci che hanno approfittato di noi ed ai professionisti di Cuneo che ci hanno frequentate».

E in questo diario c'è la prova dei ricatti portati a termine. In testa ad una pagina c'è scritto proprio «ricatti» e sotto: «*Ettore lire 30 mila; [illegible] lire 10 mila; B. lire 50 mila, X lire 20 mila*». La contabilità è precisa al punto da segnare i crediti: «*Il signor C. di Cuneo ci deve ancora 60 mila a saldo del suo ricatto*».

Fino ad oggi alla polizia era nota una sola estorsione. Subito un professionista, quando Annabruna Dogliani gli aveva detto: «*Se non mi dai 50 mila lire, racconto tutto e tua moglie dei nostri convegni*», si era rivolto alla polizia.

Così la ragazza era stata arrestata e, non appena era stata rimessa in libertà provvisoria, se n'era andata da Cuneo con Mary Bongiovanni. Nel diario quest'ultima però ammette la propria complicità anche in quel ricatto.

In una lettera alla madre, scrive: «*Anna è finita nei guai per colpa mia. Il piano di ricatto nei confronti di quel disgraziato* (lo dice in senso spregiativo, sottolineando che doveva pagare) *l'ho ideato io*».

Questa lettera sembra escludere che Mary Bongiovanni e Annabruna Dogliani siano state indotte da qualcuno a [illegible] la loro vita tranquilla per entrare nel mondo del vizio. E' noto infatti che, fino a qualche tempo fa, Mary studiava e Annabruna era impiegata presso una ditta. Ragazze come tante: vivevano a Cuneo, erano carine ed eleganti e riscuotevano un certo [illegible]

Sono finite sul marciapiede all'improvviso. Un'irruzione della polizia in una trattoria-albergo di Borgo San Dalmazzo le sorprende con clienti occasionali: un rappresentante, un camionista. Mary Bongiovanni nella lettera alla madre non dice le ragioni che l'hanno spinta a cambiare vita, ma afferma: «*Se non mi ne fossi andata non Anna, mi sarei gettata già dal ponte*».

Ha l'ossessione di finire in carcere. Confida alla madre: «*Faccio sempre lo stesso brutto sogno: sono in carcere e mi picchiano*». Non nasconde il ricatto che [illegible] l'ha costretta a fuggire lontano: «*Quel disgraziato deve pagare le 100 mila lire, perché ha approfittato di noi*», ma tace sulla sua vita sciagurata.

Scrive: «*Ho trovato un lavoro da impiegata all'Ina di Torino. Vivo in una pensione, con 35 mila lire mi [illegible] vitto e alloggio. Anche Anna è impiegata e va tutto bene... Ma dobbiamo nasconderci perché rischiamo da 3 a 10 anni di galera e se tornassi a casa sarebbe peggio ancora*».

Attraverso il diario si può seguire ora per ora la vita delle due ragazze. Dormono in alberghi modesti, al almeno tardi, vanno in un bar e poi a pranzo. Nel pomeriggio compiono furti nei supermarket o nei grandi magazzini. Annotano scrupolosamente il valore della merce: «*Una maglia, lire 150*», oppure: «*Salami, lire 2 mila*». C'è la somma della cifra realizzata nel corso di una settimana: 36.450.

La sera cenano di nuovo al ristorante, poi passano al «*ménage* notturno» che non si protrae mai oltre l'una di [illegible] perché: «*Abbiamo paura della polizia*». La prima settimana gli [illegible] sono scarsi, solo 73 mila lire, ma presto salgono a 200 mila. Mary Bongiovanni e Annabruna Dogliani si sono fissate una quota: è di circa 50 mila al giorno. Contano di guadagnare soprattutto sui ricatti.

Allora quasi ad ogni pagina la paura del carcere: «*Sono stanca di vivere, perché ho tanta paura di finire in galera*», ma l'ansia di guadagnare è più forte. Spesso c'è l'annotazione: «*Oggi andiamo verso Cuneo per fare un salto*». L'ultima annotazione, del 18 dicembre, spiega: «*Ci incamminiamo verso Cuneo, se il ricatto va bene partiamo per Roma*». E ancora una frase: «*Oggi purtroppo non ho ricattato nessuno*».

Ieri, all'improvviso, la drammatica scena nell'alloggio al secondo piano di via Nizza 283. Il mezzogiorno si sentono delle grida. I vicini sanno che l'inquilino — Giovanni Amore, 30 anni, camionista del Tir — parte all'alba del lunedì e torna a casa solo il sabato seguente. E si preoccupano.

Nel tardo pomeriggio, [illegible] «*Come invocazioni di aiuto,*

Maria Bongiovanni all'ospedale - In alto l'alloggio

Annabruna Dogliani, 21 anni

come se qualcuno stesse [illegible] *tutto*» dice una vicina. Guarda attraverso una porta finestra, vede due ragazze che si rotolano sul pavimento e chiama la polizia. Così il dott. Montessoro della Mobile ritrova Maria Bongiovanni e Annabruna Dogliani che da qualche settimana non si facevano più notare.

Sono seminude, ubriache, non ragionano più. L'alloggio è in disordine: i letti sono disfatti, gli indumenti delle ragazze sono sparsi dappertutto. In giro bottiglie di liquore semivuote, scatolette di psicofarmaci, evidentemente consumati insieme all'alcool.

«*Sono stata drogata* — ripete Annabruna Dogliani mentre l'adagiano su un'ambulanza che la porterà alle Molinette con l'amica — *Mi hanno fatto un'iniezione*». Mostra il braccio con il segno: «*E' stato un signore con gli occhiali*».

Non dice niente di più, viene subito colta da una crisi isterica e gl'infermieri del pronto soccorso devono immobilizzarla. Maria Bongiovanni non è in grado di parlare, sembra addirittura in coma e viene ricoverata con prognosi riservata. Stanno entrambe migliorando.

Per ora essere interrogate forse domani. La polizia nel frattempo cercherà di rintracciare il camionista Giovanni Amore. Probabilmente però l'uomo conosce le giovani da poco. Forse le ha ospitate senza sapere chi fossero.

Una donna è stata ricoverata stamane in osservazione al centro di rianimazione delle Molinette. E' Iocoronata Catarinella, 40 anni, abitante in via De Canal 25. Ha ingerito numerose pastiglie di barbiturici.

Sciagura stamane in una casa di via Duino

Padre di tre bimbi precipita da un'impalcatura: morto

E' un operaio di 25 anni, eseguiva lavori di rifiniture al 5° piano - Ha perso l'equilibrio sotto gli occhi dei compagni

Un operaio di 25 anni è precipitato stamane da una impalcatura al quinto piano. E' morto mentre lo portavano in ospedale. Si chiamava Tommaso Mancuso, abitava a Racconigi in via Parpaglia 25 con la moglie e tre figli. Immigrato qualche tempo fa da Palermo, lavorava per la ditta Barbi, che ha sede in corso Grosseto 305.

Stamane con due compagni è andato in via Duino 105 dove, in un caseggiato di recente costruzione, dovevano essere eseguite alcune rifiniture. I tre sono saliti su un alto ponte di ferro issato sino al quinto piano. Lavoravano da circa due ore e mezzo quando Tommaso Mancuso ha perso lo equilibrio. I compagni lo hanno visto annaspare cercando disperatamente un appiglio, poi precipitare.

Dopo un volo pauroso, si è sfracellato sull'asfalto. Ad un compagno, Pietro Dispenza, 27 anni, via Genova 103, che per primo lo ha soccorso, è parso che il giovane respirasse ancora. Con l'aiuto di alcuni passanti lo ha [illegible] su un'auto e lo ha accompagnato alle Molinette. Qui Tommaso Mancuso è giunto morto.

Il corpo straziato è stato composto all'obitorio dell'ospedale.

Va in una pasticceria mangia le paste e finisce a Collegno

Un uomo di 37 anni è stato [illegible] al manicomio di Collegno perché aveva dato segni di squilibrio in una pasticceria. Si chiama Giordano Salvatore ed abita in strada del Drosso 134. Alle 5,30 di questa mattina è entrato nella pasticceria-pasticceria di corso Unione Sovietica 384.

«C'era qualche cliente — ha raccontato Annamaria Zizzo, 18 anni, figlia del proprietario — e quel povercito ha cominciato a pronunciare frasi sconnesse. Poi si è diretto verso le vetrine delle paste incapendole quasi tutte, mangiandone qualcuna. Ci siamo spaventati. Un cliente ha telefonato al vicino [illegible] Miradinti».

Pochi minuti dopo una pattuglia di agenti ha bloccato Giordano Salvatore. Un sanitario della guardia medica lo ha giudicato in preda a stato psicomotorio ordinandone il ricovero a Collegno.

Ragazza reagisce contro il rapinatore ed è presa a pugni

Ieri sera in via Piria - Era intervenuta in difesa di un'amica scippata della borsetta

Una studentessa diciannovenne è stata [illegible] della borsa ieri sera mentre rincasava. Un'amica, che era con lei, è intervenuta in sua difesa ma è stata picchiata dal ladro, che poi è scomparso.

E' accaduto [illegible] le 21 in via Piria. Carmela Campana, 19 anni, e Rosalia Rosso, ventiquattrenne, camminano una accanto all'altra.

Improvvisamente alle loro spalle [illegible] un individuo: vent'anni circa, capelli lunghi, abbigliamento moderno. Con uno scatto il giovane strappa la borsa di Carmela Campana e cerca di fuggire. Rosalia Rosso interviene immediatamente per trattenerlo: lo afferra per un braccio e gli affibbia un ceffone in pieno viso. L'altro reagisce violentemente, si libera a pugni e schiaffi.

Pochi istanti dopo in suo aiuto intervengono altri tre giovani, con cui fugge su una «Mini Minor». Il bottino ammonta a 500 lire.

— In corso Grosseto, ieri alle 21, carabinieri del «pronto intervento» hanno bloccato una Mini Minor rubata poco prima a Natalino Moreilato, via delle Pervinche 28, che si era posto con alcuni amici all'inseguimento dei ladri. Essi sono Giuseppe Ricco e Francesco Sciortino, di 17 anni, abitanti uno in piazza Veronese 334, l'altro in via Druent 18 bis. Sono stati mandati al Ferrante Aporti.

Da mezzanotte alle Poste si lavora a pieno ritmo

L'accordo raggiunto ieri con il direttore generale va oltre le necessità contingenti - Si è anche avviata la ristrutturazione del servizio

Undici ore di discussione e, alla fine, l'annuncio: niente scioperi alle Poste nel periodo delle feste; auguri e pacchi arriveranno regolarmente. E' la promessa di Aurelio Ponsiglione, direttore generale delle Poste, «inviato plenipotenziario» a Torino dallo stesso ministro Bosco.

Dopo anni di disservizi, di agitazioni, di distribuzioni lentissime e faticose, starebbe per iniziare un nuovo corso per i servizi postali torinesi. Nella conferenza stampa di ieri, Ponsiglione ha annunciato un pacchetto di provvedimenti che va al di là della necessità contingente di scongiurare lo sciopero nel momento dell'anno di maggior lavoro.

Agli addetti allo smistamento e recapito pacchi, in agitazione da alcune settimane, sono stati concessi aumenti dal 20 al 30 per cento sul cottimo: a mezzanotte è ripreso lo straordinario che era stato sospeso per protesta. Stando agli stessi lavoratori, «le scorte di pacchi giacenti dovrebbero essere smaltite in pochi giorni».

I servizi postali, a livello locale, saranno potenziati dopo che sarà stata compiuta una sorta di «inventario» della situazione reale. Il dottor Ponsiglione ha ricordato che negli ultimi tempi qualcosa a Torino si è fatto: i portalettere sono aumentati (211 in più); il servizio è stato decentrato (8 sedi rionali); alcune decine di milioni sono andati in restauri di vecchi edifici. «E' già stata data dal ministero l'autorizzazione ad aprire 27 nuovi uffici postali — ha detto il direttore generale —. La difficoltà maggiore è il reperimento dei locali, ma dopo le feste il problema verrà affrontato e risolto probabilmente prima di Pasqua».

Infine, l'annuncio di una iniziativa di grande impegno: la costruzione, entro il '73, di un grande edificio in via Vanchiglia da adibire a sede del servizio pacchi.

Approvato dal Consiglio il bilancio di Rivoli

Il consiglio comunale di Rivoli ha approvato il bilancio preventivo per il 1972, che chiude in pareggio sulla cifra di 8 miliardi 35 milioni 213.743 lire. Le spese principali previste per il prossimo anno sono quelle per il personale (oltre mezzo miliardo); l'istruzione e cultura (250 milioni) e gli interventi in campo sociale (oltre 700 milioni); la raccolta rifiuti (200 milioni).

Ladri in una fabbrica di antifurto: sconfitti dalla sirena d'allarme

E' scattato subito il congegno a ultrasuoni

Stanotte i ladri hanno tentato di svaligiare la ditta Lanzi, corso Moncalieri 233, una fabbrica di apparecchi antifurto. Dopo avere allargato con un cric le inferriate di una finestra che dà sul giardino, gli sconosciuti hanno cercato di calarsi nel seminterrato dove sono situati gli uffici. Ancora prima di mettere piede a terra, hanno però dovuto darsi a una fuga precipitosa. E' accaduto che appena entrati nella zona di protezione a ultrasuoni [illegible] congegno installato dalla ditta) è scattata una lacerante prolungata sirena d'allarme.

Sul posto è accorsa pochi minuti dopo il titolare dell'azienda, geom. Franco Pagani, che abitando in una casa vicina era stato svegliato dalla sirena. Non c'era più nessuno.

— Da un cassiere edile di via Cesare Pavese sono stati rubati 2 mila metri di cavo elettrico del diametro di 50 millimetri. Danno di 5 milioni.

temperatura di oggi

massima	+6,8
minima	—2,0

Il Bollettino meteorologico segnala inoltre: tempera. media (notturna) —0,5; ore 8: —1,5; press. 749,4; umid. 91%. Cielo nuvoloso. Previsioni: sereno, calma di vento, visibilità nulla per nebbia, temperatura in diminuzione. Temperatura a Caselle: mass. +12,2; minima —3,2; ore 8: —2,2.

echi di cronaca

la TV non funziona?
telef. 251.677 - 296.949
677.573, la Or.Tc.S. Torinese a riparazione subito o concede un TV portatile in prestito.

sposi!
Tutto per il corredo e regali. Mercerie, tendaggi, tappeti ecc., qualità prezzo assortimento. Canale Via Cavour 3 (P. Nuova). Rivolgetevi con fiducia.

TV riparazioni fidate
Telefidex telef. 310.155
Servizio «fuori a domicilio Torino, dintorni. Feriale e festivo. Accessori favori ogni marca.

per il Natale 1971
regalate con amore una macchina da scrivere portatile, regalerete con intelligenza una calcolatrice, una contabile, un registratore di cassa. Noi vi regaliamo uno sconto. Luogo & Giordano; corso Grosseto 247, telef. 296.611, 292.911 - corso Ortigara 269, telef. 300.119.

Orlando gioielleria
via Cavour 6, Torino
da tanti anni vi offre brillanti, argenti ed orologerie ai prezzi migliori.

TV da riparare? 760.111
pronto intervento 596.879
in 20 minuti i migliori tecnici tornano a casa vostra. Orario 8-22.

Moroni Sport
Cercate abbigliamento per sci e dopo sci delle migliori marche, articoli sportivi, articoli pelle e maglieria. Corso Unione Sovietica 239. Tel. 393.554.

idraulico? elettricista? falegname? muratore?
«Prontocasa» telef. 511.502
Riparazioni urgenti, modifiche, installazioni anche impianti termici.

riparazioni idrauliche in giornata, telef. 637.131
la ditta A.B.I.G. vi assicura economici per lavori a rischiamento. L'assistenza necessaria.

tappezzerie in casa applicatela da voi senza spesa!
è un nuovo modo per rendere magnifica la vostra casa, senza spese per l'applicazione e comprendo direttamente dalla Fabbrica. Con quanto spenderete per far tappezzare una camera tappezzerete da voi l'intero alloggio. Le nostre istruzioni, semplici e precise, sono pratiche ed efficaci; le nostre tappezzerie, italiane e straniere, sono bellissime e varie. Direttamente dalla Fabbrica: via Madama Cristina 125.

CASA del SALOTTO
Prodotto E. - Corso G. Cesare 58 - Torino
ASSORTIMENTO SALOTTI IN VERA PELLE

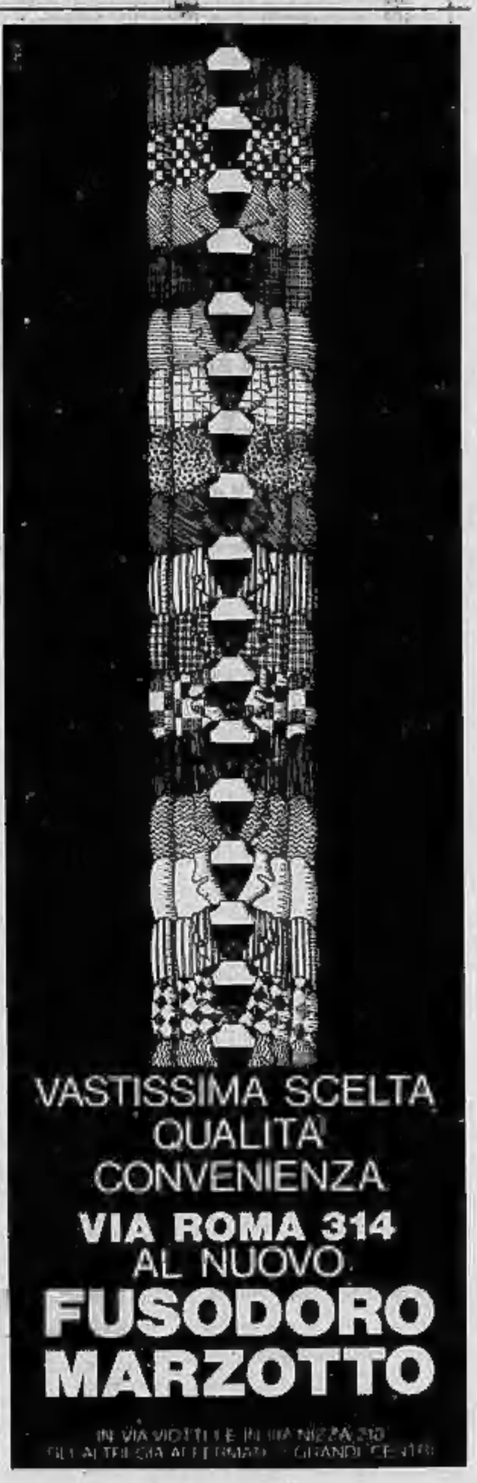

Decisione del Provveditorato

Al liceo di Susa l'insegnante di greco è stata sospesa

Gli allievi contestavano le sue lezioni Sostituita da un giovane professore

(g.d.) *Maddalena Scala, la sessantenne insegnante di greco contestata dagli allievi del ginnasio-liceo «Norberto Rosa» a Susa, è stata sospesa dall'incarico.*

La decisione è presa dal Provveditorato agli Studi. La motivazione non è stata resa nota, tuttavia pare sia estranea la movimentata assemblea generale degli studenti di lunedì della scorsa settimana. Durante il dibattito la professoressa Scala, appoggiata dalla sorella — anche lei insegnante — intervenne con espressioni piuttosto brusche, nonostante un espresso divieto del preside Dezzani.

Dopo la burrascosa assemblea gli allievi decisero di boicottare le lezioni della professoressa. La contestazione dell'insegnante era iniziata un mese fa con lo sciopero di tutto l'istituto. La Scala, a giudizio degli allievi, non era più in grado di insegnare. Gli studenti ed il preside chiesero anche una ispezione che fu poi compiuta dal prof. Alasia.

La prof. Scala è stata sostituita dal prof. Anselmetto di Sant'Ambrogio di Susa.

Una bimba morente per mancanza di latte

Una bambina di quattro [illegible] è morente per mancanza di latte materno. E' Silvana Gorza, ultima dei cinque figli di un operaio, Giuseppe Gorza, 38 anni, e di Maria Frazzetta. Abita in una soffitta di via San Donato 27. Nata nell'agosto di quest'anno, non ha dato preoccupazioni per circa due mesi e mezzo. Poi le è comparso sul viso un insolito arrossamento.

I genitori l'hanno portata dal medico: la bimba era in preda a una grave forma d'intossicazione. Accompagnata in ospedale, al Maria Vittoria, da allora ha avuto continui miglioramenti, seguiti da altrettante ricadute. Al momento del ricovero pesava cinque chili e mezzo. «Ora — dice la madre — raggiunge a malapena il chilogrammo». Silvana può sopravvivere soltanto se sarà trovato con urgenza del latte [illegible].

i lettori ci scrivono

Un contatore per l'acqua

«Si parla dell'aumento del prezzo dell'acqua potabile in tutto il Paese, e ciò allo scopo di finanziare ricerche e di ridurre gli sprechi. Non c'è dubbio che l'aumento del prezzo farebbe diminuire il consumo di quegli utenti che già ora devono pagare l'acqua in base al consumo misurato da contatori individuali, unifamiliari, ma lascerebbe pressochè immutato il consumo di quelle case di affitto, numerosissime nei centri urbani, dove si procede tuttora ad una ripartizione della spesa dell'acqua in rapporto al numero degli inquilini, e dove quindi il consumo non è sufficientemente personalizzato e responsabilizzato.

«Per limitare gli sprechi bisognerebbe aumentare il prezzo dell'acqua dunque non basta, ma occorre responsabilizzarne il consumo, rendendo obbligatoria per legge in tutto il territorio nazionale e in tutte le case, anche di vecchia costruzione, l'installazione di contatori individuali per ogni unità familiare, ed egualmente obbligatoria la loro periodica lettura».

Luigi Guardi

Pensionati e la polmonite

«Con l'inizio dell'inverno sono incominciati i disagi per circa 1700 pensionati e per i dipendenti dell'Ufficio Postale di Monta. L'ufficio — antiquato, angusto e antifunzionale — ha la porta costantemente aperta, poichè, se venisse chiusa, chi entra non potrebbe più uscire. In questo locale, sfilate come acchiughe, trovano posto una ventina di persone che, per avvicinarsi agli sportelli o per uscire, si fanno strada con violente gomitate causando svalimi intrarici ed una notevole perdita di tempo; mentre continuano gli pensionati altrimenti fuori ove non esiste il minimo riparo.

«Da anni si parla di trasferire l'ufficio ma il tempo passa e tutto rimane come prima. Che l'ufficio sia importante lo dimostra il fatto che, oltre all'ingente lavoro normale, ogni mese vengono pagate le pensioni.

«Tutti i pensionati di Monta rivolgono tramite codesta rubrica un caldo appello alla Direzione postale di Cuneo onde provveda a trasferire l'ufficio in altro locale più decoroso ove non ci sia il pericolo di buscarsi una polmonite ogni volta che si ritira il nostro avere.

«Perchè non si creda che si tratti del solito sterile brontolioni, cogliamo l'occasione per ringraziare la Direzione provinciale di aver mandato a Monta, dopo anni di continui avvicendamenti, dei dipendenti capaci, pazienti ed approzzati da tutta la popolazione. Ringraziando, distinti saluti».

Seguono 42 firme

La lezione di un ragazzo

«Sono un giovane di 19 anni e lavoro per conto di un'impresa in una grande azienda chimica di Settimo. Devo dire che sono rimasto molto deluso nel vedere il comportamento di tanti operai che lei lavorano.

«Faccio notare che essi hanno molte comodità sul lavoro; acqua calda e fredda in abbondanza in qualunque posto della fabbrica, vari locali (box) con sedie, tavoli e distributori di bevande calde e fredde per ristorarsi.

«Però, a quanto sembra, non sanno apprezzare delle comodità loro concesse; difatti è incivile lavarsi le mani e lasciare il rubinetto aperto per ore, mentre vi sono delle famiglie, nei casseggiati vecchi, che hanno il rubinetto in comune con altre e l'acqua scarseggia per tutti. Quando prendono il caffè, il loro abitudine gettare in terra il bicchiere di plastica, carta e rifiuti vari, come se il pavimento fosse un immondezzaio e come se gli appositi bidoni non esistessero.

«Questo è un segno di inciviltà e menefreghismo perchè sono sicuro che nelle loro abitazioni non si comportano così. La stampa, la televisione e la radio hanno fatto e continuano a fare un sacco di pubblicità al fatto che l'acqua scarseggia e i fiumi, i laghi e i mari sono inquinati e loro agiscono come se nulla fosse senza rendersi conto di quello che fanno.

«Sarei molto grato se non cestinate questa lettera perchè non è giusto, nè bello, nè decoroso che in un Paese tra i più civili del mondo, in una città fra le più belle e grandi d'Italia, vi siano persone che agiscono così».

Angelo De Sario

Un borsellino bagnato di sangue

«Ieri, in procinto di recarmi ad effettuare alcuni pagamenti improrogabili, accompagnai mia suocera ad una bancarella del mercato di piazza Santa Giulia e lei borseggiata di tutto il mio denaro: centocinquantaseimila lire. Per me è una tragedia perchè siamo poveri e viviamo in quattro di cui due anziani su un solo stipendio: il mio.

«Vorrei che quel ladro che ha derubato una persona modestamente vestita, mi restituisse il borsellino in cui era contenuto il denaro. E' un oggetto da pochi soldi, di plastica verde, ma per me era prezioso perchè lo teneva stretto nella mano mia madre quando fu uccisa da un pullman. Mi fu restituito tutto coperto del suo sangue. Chi me lo ha rubato può depositarlo su un banco della chiesa di S. Giulia, proprio vicino alla piazza in cui compì la sua impresa. Tanti cordiali saluti e non pubblicate, vi prego, il mio nome».

Segue la firma

Oggi al mercato

Mercati generali. Sono segnalate buone disponibilità di carciofi (65-75 l'uno), carote (1-0-90), [illegible] (60-140), cavoli verza (50-120), cicoria catalogna (75), [illegible] di rapa (80), cipolle (35), finocchi (65), insalate (110-400), patate (38-45), spinaci (95-180); [illegible] (80-130), [illegible] (60-140), arancio (80-105), mandarini (70-140).

Frutta e verdura. Prezzi rilevati in negozi e mercati [illegible] zona di via Porpora. Verdura: costine [illegible] carciofi Sardegna con [illegible] 90-100, carote 150-200, cavolfiori coronati 170-200, cavoli verza 120-150, cicoria catalogna 150-160, cime di rapa 150-160, cipolle gialle 90-100, finocchi 150-200, lattuga cappuccio 400-430, radicchio rosso di Verona 650-750, patate bintje [illegible] 80-90, spinaci ricci 340-380. Frutta (1ª qualità): mele golden 200-350, mele stark [illegible] 250, mele renette 200-250, pere [illegible] 200-300, pere madernasse 120-140, pere passacrassana 150-180, arance tarocco 380-330.

Carni. Prezzi rilevati nella zona tra S. Massimo - via Pò - v. delle Rosine - v. M. Vittoria, Vitello: primo taglio [illegible] 2750, vena [illegible] 2200, noccetta di spalla 1800, punta di petto 1100, scaramella 1000; vitellone: primo taglio 2200, noce 2000, vena [illegible] 1800, noccetta di spalla 1700, punta di petto 900, scaramella 800; agnellone: parte anteriore 1000, posteriore [illegible], salami carré 2100, costine 900.

il cruciverba

RISOLVIAMO

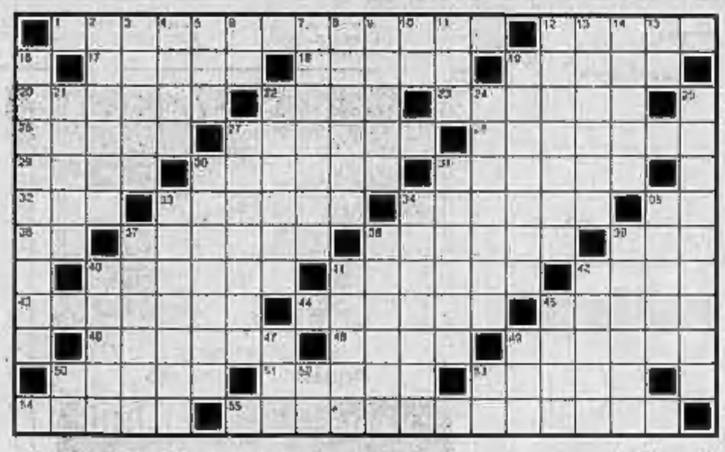

ORIZZONTALI: 1. Superiore, prevalente; 12. Vittorio piemontese del 1848; 17. Tiene sospeso chi dorme; 18. Nome della Pizzi; 19. Sicuro; 20. Lo è Fabiola; 22. Il rifugio dei banditi; 23. Stato dell'Africa Orientale; 26. Le rane per lo zoologo; 27. Il più importante minerale del piombo; 28. Anche «Indie Occidentali»; 29. Lo abbiamo sotto gli occhi; 30. Dilata i corpi; 31. Nome d'uomo; 32. Verso delle rane; 33. La sua pelliccia è detta «opossum»; 34. Piccolo cane ringhioso; 35. Ferrara; 36. Di nave vocali; 37. Sa destare l'ilarità; 38. Fiori da davanzale; 39. E' armato di alluri; 43. Un blasonato; 41. Nome di Morandi; 42. La figlia del «mister»; 43. Sfare un lavoro fatto con ago e filo; 44. Si snoda per le vie della città; 45. Possono essere anche calcaree; 46. Omar del cinema; 48. Inganno, frode; 49. Un Mol attore; 50. Altro nome di Pallade; 51. Nome della Papas; 53. Una Lilli televisiva; 54. Centro laniero toscano; 55. La protesta... dei giovani.

VERTICALI: 2. Provincia siciliana; 3. Governatore di provincia musulmano; 4. Corrado attore; 5. Cammina barcollando; 6. Simbolo del sodio; 7. Studioso del vino; 8. Gianni del Milan; 9. Cerchio luminoso; 10. L'Olanda in auto; 11. Lettera dell'alfabeto greco; 12. Cortesi, garbati; 13. Apparecchiato... sul tetto; 14. Nome di Zilioli; 15. Finiscono [illegible] 16. Nome della Hardy (g = o); 19. Tuonano in guerra; 21. Lago della Finlandia; 22. Bicchiere col gambo; 24. Nome di Donizetti; 25. Florida condizione economica; 27. Fa coppia con Giovannini; 30. Lega di briconi; 31. L'isola maggiore dell'arcipelago maltese; 33. Un gatto di razza; 34. Gli «scarafaggi» della canzone; 35. Avvolgono la [illegible]; 37. Capsule medicinale; 38. Divisione dell'inferno dantesco; 39. Un millesimo di millimetro; 40. Contiene la lettera; 41. Allargamento a campana della gonna; 42. Grave malattia; 45. Sono legati agli scalmi; 47. Si paga di persona; 49. Capricapo col fiocco; 50. Sono in mare con me; 52. Il treno occupano i posti pari; 53. Nota musicale.

Troverete domani la soluzione.

Soluzione del cruciverba di ieri

S	C	A	L	A		T	A	L	A	M	O	N	E		O	T	E	R	O
P	A	G	A		M	I	L	A	N	O		O		O	B	E	R	O	N
O	S	A		T	A	R	A	T	I		F	R	E	M	I	T	O		A
R	T		R	E	N	A	T	O		C	A	I	N	O		I		C	G
T	O	N	A	L	I	T	A		C	A	N	N	A		C		C	A	R
	R	O	M	O	L	O		M	E	N	T	A		P	A	N	A	R	O
S	I	R	E	N	A		M	A	L	I	E		S	I	R	O	L	A	
A	N	A		E		B	A	R	I	O		S	E	R	E	N	A	T	A
N	O		I		I	O	N	I	O		R	O	M	A	N	A		T	N
I		G	R	A	N	A	I	O		P	A	R	I	T	A		S	E	I
T	E	L	A	T	A		C		S	E	R	E	N	A		P	E	R	M
A	S	I	N	I		C	A	P	O	R	A	L	E		A	N	T	E	O

bridge

La coppia Nord-Sud è arrivata al contratto di 7 picche e Sud, il giocante, riceve l'attacco di Dama di quadri. Il piano di gioco è presto fatto: si prende l'attacco con l'Asso, si incassa la Dama di cuori, si rimane in mano di atout e si scartano le due quadri del morto sull'Asso e sul Re di cuori. Tutto facile, se non mancasse una carta fondamentale: il Re di atout. Avendo tra mano e morto dieci picche, la «chance» maggiore per catturare il Re è offerta dal sorpasso, ma se il sorpasso va male si va sotto di tre prese.

Il giocante rimpiange di non essersi accontentato del piccolo slam. «Giocando 6 picche — pensa giustamente — non ci sarebbero problemi. Potrei ricattare in mano con l'Asso, e se non cade il Re secco potrei tranquillamente cedere la presa di atout una volta scartate le due quadri del morto». Ma è stato dichiarato il grande slam e quindi bisogna fare l'«impasse», rispettando la logica delle probabilità. Allora Fante di picche in tavola per il 2 di Est e la piccola di [illegible] Ovest non risponde ed il gioco è fatto.

Questa smazzata è capitata qualche giorno fa al Circolo nel corso di una partita libera. Ma la coppia Nord-Sud non aveva dichiarato 7 picche: si era fermata a 6, e visto le carte del morto e l'attacco a quadri Sud se ne rallegrò. Correttamente, dopo aver preso l'attacco ed incassato la Dama di cuori del morto, mise in tavola il Fante di picche e sul 2 di Est passò l'Asso. Lo «chicane» di Ovest gli fece soltanto pensare: «Avessi dichiarato il "grande" sarei stato obbligato a furio». Poi Asso di cuori e Re di cuori per lo scarto delle due quadri. Sulla seconda battuta, l'amara sorpresa: Est taglia e poi incassa il Re di picche. Un grande slam imbattibile ed un piccolo slam reso all'insuccesso: può capitare anche questo.

(A cura di Piero GASCO e Rodolfo PEDRINI)

IL GIOCO DEGLI scacchi

Soluzione del problema di ieri: 1. Cc6,R x c6 2. Cd8, C x d6 3. Af3!,C x f7+ 4. D x f7+,R x f7(Rd6) 5. Ad3 matto.

Il problema

Ernesto Hellmann (1926)

L'autore ha voluto formare con i pezzi le sue iniziali. In entrambi i casi si tratta di matto in 3 mosse

Impariamo a giocare

(XXIII lezione)

Siamo a 3. Ab5: con questo tratto il Bianco ha completato in sole 3 mosse lo sviluppo dei pezzi sull'ala di Re e si prepara arrocandosi a portare in gioco anche la TRI. L'Alfiere in b5 sin benissimo, in quanto la casa b5 è la sola della diagonale f1-a6 nella quale l'Alfiere può esercitare immediatamente una sua funzione di disturbo: se il Nero spinge il Pd7, il suo Cavallo risulterà inchiodato; se invece giocherà in mossa del testo, l'Alfiere potrà comodamente ritirarsi prima in a4 e poi in c2 da dove controllerà l'arrocco avversario. Esiste anche l'alternativa 4. A x Cc6, giocata in passato da Loaker e [illegible] da Fischer, in quale dovrebbe assicurare al Bianco un finale superiore con la supremazia di pedoni sul lato di Re (2 contro 1), ma i teorici ritengono che i due Alfieri neri siano un sufficiente compenso alla minorata di pedoni.

La partita è così avviata; la teoria guida il giocatore non oltre la 12ª mossa. In quel momento sarà necessario ideare un proprio piano di gioco, tenendo sempre conto delle mosse giocate in precedenza e facendo attenzione a non lasciarsi sfuggire l'iniziativa, se la si ha, o a impadronirsene al più presto, se non la si ha.

La continuazione classica della Difesa Spagnola, è consigliabile conoscerla bene, è la seguente: 4. Ad4,Cf6 5. 0-0,Ae7 6. Te1,b5 7. Ab3,d6 8. c3,Cn5 9. Ae2,c5 10. d4,De7 11. Cbd2, 0-0 12. h3,Ce6.

La posizione classica della difesa spagnola

Geller-Kapengut (1971)

Difesa Grunfeld: 1. d4, Cf6 2. c4, g6 3. Cc3, d5 4. c x d5, C x d5 5. e4, C x c3 6. b x C, c5 7. Ad4, Ag7 8. Cc2, Cc6 9. Ae3, 0-0 10. 0-0, c x d4 11. c x d4, Cb5 12. Ad3, b6 13. Tc1, Ab7 (a) 14. d5, e6 (b) 15. d x e6, f x e6 16. Cf4, Dd5 (c) 17. Dg4, Tad8 18. Ab5, Te7 19. Td1, De8 20. Ad7!, D x e4 (d) 21. A x e6+, Rh8 22. Td6!!, T x f4 (e) 23. Td8+, Af8 (f) 24. T x f8+, il Nero abbandona (g).

(a) Bolesławski raccomanda qui 13. ..., ed seguita da De7 con gioco pari: Kapengut sostiene che il [illegible] a 13. ..., e6 può rispondere con 14. De4!.

(b) Il pedone nero è il punto debole dello schieramento nero ed è destinato a cadere.

(c) Migliore era 16. ..., De7.

(d) [illegible] 20. ..., A x e4 21. A x e6+, Rh8 22. Ad4!.

(e) A 22. ..., A x d4 sarebbe seguito 23. A x d4+, Tg7 (23. ..., D x d4 24. Cg6+) 24. C x g6+, D x C 25. D x D, h x g6 26. Te7 con partita vincente. A 23. ..., De5 si sarebbe stato 24. C x g6+, h x g6 25. Dh5+, Dh8 26. Th4.

(f) Se 23. ..., Td8 24. T x f8+, A x f8 25. D x e4, A x e4 26. Ad4+, Tg7 27. Td8.

(g) Non c'è più difesa: se 24. ..., T x T 25. D x e4, A x e4 26. Ad4+ seguito da Te7. Questa partita è stata chiamata l'invasione dei bianchi (Nota di Korchnoy).

il rebus

di Italo Novita.

(11-2-5)

Soluzione:

CAMBIELLANO DI CORTE

Troverete domani la soluzione.

Notiziario

La preannunciata simultanea del maestro Tsani è terminata con il seguente risultato: 7 partite vinte, 5 patte e 2 perse. E' da dirsi che Tsani ha resistito alcune patte in posizione superiore, avendo incontrato una dura resistenza nei giocatori oppostigli: hanno vinto De Barberis e Pezzuto.

Ferruccio Pezzuto

ANDY CAPP

il fumetto di Rey Smythe

(Copyright «New Blitz»)

"SALLY BANANAS"

«Strip» di Charles Barsotti

(Copyright «Marka»)

animal crackers

il mondo di Rog Bollen

(Copyright «Marka»)

OCTOPUSSY

Sotto la neve nel Tirolo è stato rinvenuto un corpo inanimato. Ecco lo spunto della nuova avventura («New Blitz»)

ILLUSIONE PERDUTA

L'equipaggio del misterioso relitto raccolto nell'Oceano risulta appartenere a una civiltà extragalattica («New Blitz»)

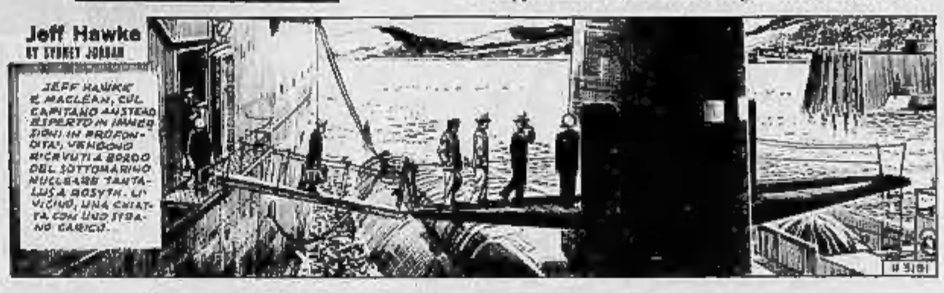

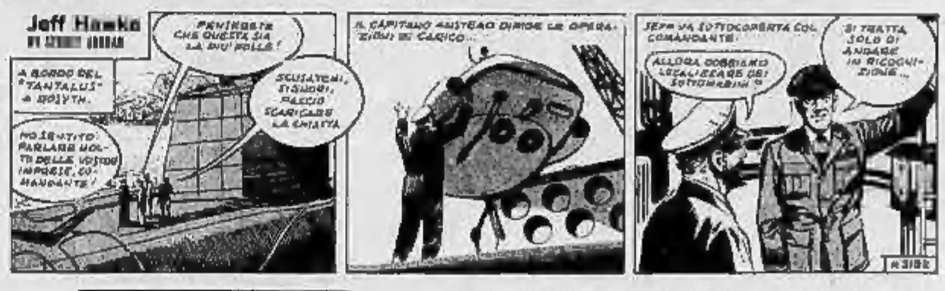

DICK TRACY

e il collare favoloso

La banda dei ladri di cani infuria: ora è in vista un colpo grosso alle spalle di una duchessa che ha regalato al proprio cagnolino un collare di diamanti da 30 mila dollari

(Copyright «Chicago Tribune» e «Stampa Sera»)

117 — *(continua)*

I cinema chiusi a Natale?

ROMA, martedì sera.

Gran parte delle sale cinematografiche a organizzazione industriale resteranno chiuse nelle giornate di Natale e di Santo Stefano se non sarà raggiunto tempestivamente un accordo per la ripresa delle trattative recentemente interrotte sul nuovo contratto nazionale del personale addetto all'esercizio cinematografico.

I termini della vertenza e la possibilità di superare le difficoltà vengono esaminati in giornata — riferisce l'agenzia «Adnkronos» — in un incontro fra le parti. «La decisione di procedere alla consultazione per verificare le possibilità concrete di riprendere le trattative e giungere alla conclusione della vertenza, non comporta nessuna modifica — dice un comunicato congiunto dei sindacati (Cgil, Cisl e Uil) — al programma di lotta indicato».

L'attore di Durbridge e di Brecht soppresso all'Alfieri

CORRADO PANI, amore e uragano

Corrado Pani su consiglio del medico ha chiuso la sua stagione teatrale (Moisio)

Da giovedì a Torino, il «servo» Matti» [illegible] che la domenica febbricitante, mal-concio, senza voce, lo trovi nello studio del medico interpellato per un consulto, nella palestra in cui cercano di rimetterlo a posto, nell'albergo dove fino alle dieci e trenta è vietato disturbare. La gente protesta, si capisce: in teatro c'è solo di sfuggita e lo spettacolo per due sere è rimandato. Ora è definitivamente soppresso.

I soliti impazienti, che hanno visto con trepidazione l'ambiguo seduttore Pantao mutare in una «cosina un [illegible]» verso la tivù, vorrebbero sentirlo subito. Corrado Pani, in questa seconda stagione torinese del «Signor Puntila». Ora, scesi a più prosaiche considerazioni, chiedono indietro i soldi del biglietto, come alla fine di ogni passione delusa. Lui è gentile e risponde al telefono: la voce è [illegible], ma il tono imperioso, di quelli che sembrano studiati apposta per far chiedere scusa ai bambini. Suo tallone d'Achille è il [illegible] debolezze. Gli dici: «Vorrei parlarle, però se non sta bene...». Risponde brusco: «Non è per questo». E ti riceve.

Spiega: «Sono uno che sa soffrire, come tutti quelli della mia razza». Sardo snob che parla romanesco, si dice legato a doppio filo alla sua terra, che lo ha fatto credo d'una «estrema coerenza di vita», lo ha gratificato di «uno spirito alacre e onesto fino ad essere scostante».

Da buon sardo («Io sono [illegible] falsamente») si dice solitario, [illegible] di avere paure. «Neppure della morte. Dopo l'incidente stradale, quattro anni fa, la sentivo arrivare. Ma ne rendevo conto ed ero solo curioso. Mi ripetevo: sono [illegible] che non finisce qui». Da perfetto ateleo afferma: «Le esperienze mi hanno insegnato la rassegnazione alla vita». Da buon credente dice: «Sono certo che, alla fine, ci sia ancora qualcosa». Da marcato professore di filosofia conclude: «Che c'è dopo? Non so, non m'interessa. Qualcosa».

Parla nervosamente, muove senza sosta le dita affusolate che testimoniano di lunghe attente cure, non sembra mai («mi dicono che quando scopro i denti somiglio a una jena»). Ex viso d'angelo dallo schermo, sembrerebbe soltanto un ragazzo imbruttito da una energica cura dimagrante se non fosse per una certa stanchezza sulla pelle che tradisce gli anni plegandosi in una incessante mobilità senza espressioni. Si sente giovane? «Alla mia età far professione di giovinetto è sintomo di idiozia». Ora non ha amici, o pochi, e un solo vangelo «Così parlò Zarathustra» di Nietzsche, arrivato in tenda dal supermarket. Nella sua carriera non ha rimpianti, cancellerebbe solo i film. «Per il cinema è necessaria pazienza, io non l'ho mai avuta. E poi ho sempre amato troppo il teatro».

Tuttavia, ha fatto anche molta televisione. Risponde con un tono conciso, certamente brutale — nulla foga nella persona l'accenno romanesco — e si esprime in perfetto italiano: «La mia istruzione è soltanto centrale». E' il senso di tutta la sua carriera. Ma è stato definito un «attore non d'altissimo livello». «Chi lo dice non tiene conto che ho lavorato con i migliori registi. Erano tutti idioti?». Insiste: «Ho fatto spettacoli in televisione perché servono».

Anche i casi personali creano popolarità? Il tono è tornato composto, le mani vanno istintivamente alla cravatta: «Sul piano professionale la relazione con Mina non mi ha giovato. Ma è stata da sei anni, non capisco perché se ne riparli. Altre sono le mie ambizioni: recito i classici autori. In psicodramma non c'è scandalo che [illegible] è dimostrato da altri. La relazione con Mina mi ha dato un figlio: questo solo è ancora importante».

Non c'è dubbio, però, che proprio lo scandalo abbia creato a Corrado Pani un personaggio. Lo sente come un peso? «Non sono un divo. La mia vita è fatta di teatro, la gente che frequento è gente di teatro. Il resto, gli altri non contano».

Teatro, teatro. Le lascia il tempo di pensare, il teatro?

«Il teatro mi fa pensare».

Cosa pensa di Puntila?

«E' in scena da due anni».

E poi?

«E' la prima volta che recito con Buazzelli, la prima che lavoro con Trionfo».

E poi?

«Un ruolo interessante, mai affrontato prima. Matti è un clown bianco, la coscienza di Puntila. Che cosa le posso dire?».

Eleonora Bertolotto

Arriva a Torino con una nuova commedia accanto a Gianrico Tedeschi

DORELLI non tradisce la SPAAK

La Spaak con Dorelli, solo per la «prima» della commedia

MILANO, martedì sera.

Johnny Dorelli, dimagrito, un gran barbone e baffi all'inglese che gli tolgono l'aria fanciullesca è soddisfatto di questo periodo. Non tanto di «Canzonissima» — anche se gli è andata bene col motivo strappalacrime e acchiappacrudelone «E penso a te» quanto per il passo avanti che ha fatto nel teatro, l'unico posto dove non si può barare, quello che dà le maggiori soddisfazioni.

Dorelli sta affrontando l'esperienza più interessante della sua carriera di attore con «Oplà noi ci [illegible]», un lavoro inglese che tiene il cartellone da due anni a New York e da uno a Londra, a fianco di un «partner» che da solo riempirebbe la scena: Gianrico Tedeschi. «Sleuth», questo è il titolo originale (una parola intraducibile, che all'incirca vuol dire «poliziotto di serie C»), è una commedia più che una tragicommedia: vi si ride molto anche se un brivido continua a correre lungo la schiena degli spettatori, secondo la buona tradizione del teatro inglese. Un giallo con due personaggi curiosi, sempre e solo loro in scena: quindi niente donne.

E di questo è contento quella gelosona di Catherine Spaak che non avrebbe dunque potuto, come ha fatto per le passate stagioni, recitare accanto a Dorelli per via del piccolo Gabriele.

Dorelli non nasconde d'essere stato a lungo perplesso prima di accettare. Lui che quando canta è il padrone, qui è inquieto in attesa della prima risata e del primo applauso. Questo non vuol dire che abbia rinunciato a cantare, [illegible] canta lo stesso, adesso ho tre famiglie e devo guadagnare». Apertissimo sul piano professionale, si chiude come un riccio su ciò che riguarda la sua vita privata.

«Sono stufo di passare da "latin lover". Ho solo 34 anni e ho avuto due amori in tutta la mia vita. Altro che Tognazzi, Walter Chiari o Gassman che a 50 anni si ritrovano con un nutrito elenco».

Adele Gallotti

stasera alla Tv

DDT, L'OMICIDA

PRIMO CANALE: una storia vera americana per la serie «Teatro-Inchiesta, astronave Terra» - SECONDO CANALE: «Habitat» e «Per un po' d'amore» con Gina Lollobrigida

La seconda parte di **Astronave Terra**, lo sceneggiato di «Teatro-inchiesta» dedicato alla battaglia contro l'inquinamento ambientale causato dal DDT e da altri derivati antiparassitari, è il più importante programma del Nazionale (ore 21) ed anche della serata televisiva, sempre modesta, del martedì. Il primo episodio, trasmesso la settimana scorsa, illustrava la denuncia della biologa americana Rachel Carson, autrice del libro «Primavera silenziosa» che documentava l'azione inquinante e cancerogena dell'insetticida (la scienziata, la cui figura è stata efficacemente impersonata dall'attrice Eddi Albertini, doveva poi spegnersi proprio per un tumore) in polemica con la grande industria chimica, preoccupata soltanto della riduzione di profitti conseguente alla paventata sospensione della produzione.

Il «teleplay» di Rina Marcelli tratta, in questa puntata dal titolo **Alla sbarra**, delle azioni giudiziarie promosse dal «gruppo per la difesa dell'ambiente» di New York, guidato dall'avv. Victor Yannacone (Giacomo Piperno) e composto da avvocati, biologi e scienziati. Il gruppo s'era proposto di chiamare in causa molte amministrazioni pubbliche locali degli Stati Uniti per costringerle a mettere al bando gli insetticidi chimici nocivi. L'azione intrapresa dal gruppo produsse i suoi effetti: il presidente John Kennedy nominò una commissione senatoriale di studio che, dopo avere analizzato a fondo i referti e i documenti forniti dal «gruppo per la difesa dell'ambiente», mise fuori legge il DDT e i prodotti similari.

Umberto Orsini e Ugo Tognazzi registrano negli studi tv di Torino lo «show» di Capodanno (Foto Travisio)

Fra gli interpreti dello sceneggiato sono Jacques Sernas, Mariolina Bovo, Gianpiero Albertini, Cesare Bachetti e Carla Greco.

★ ★

Debutta alle 22 **Avventure dell'uomo**, un nuovo ciclo in quattro puntate a cura di Marco Montaldi che si propone di presentare l'individuo come protagonista di imprese di grande rilievo storico e scientifico, per rivalutare l'importanza dell'intelligenza umana in un'epoca di esasperata tecnologia.

★ ★

Sul Secondo, alle 21,15, la rubrica **Habitat - L'uomo e l'ambiente** curata da Giulio Macchi, che si occupa settimanalmente di problemi di salvaguardia della natura attaccata e deteriorata da inquinamenti d'ogni specie, rinuncia stasera ad occuparsi di ecologia in senso stretto (tema dello sceneggiato del Primo Canale) e manda in onda un servizio sulla moda come specchio del mutamento della società.

★ ★

Le trasmissioni sono completate, alle 22,10, da un varietà internazionale che s'intitola **Per un po' d'amore** trattandosi dello spettacolo organizzato ogni anno a beneficio dell'Unicef, l'organizzazione che si cura dell'infanzia nei Paesi sottosviluppati. Si tratta di una serie di numeri presentati da Peter Ustinov ed interpretati da «vedettes» di fama mondiale. L'Italia è rappresentata da Gina Lollobrigida che esegue (ad appena due sere dalla sua esibizione in «Canzonissima») la canzone «Prendimi». Gli altri ospiti sono il cantante-attore belga Jacques Brel, Marina Vlady, Barbra Streisand.

d. g.

oggi sul video

primo canale

17,30 Telegiornale del pomeriggio
17,45 La tv dei ragazzi (Spazio - Gli eroi di cartone)
18,45 La fede oggi
19,15 Sapere (Il pianeta avvelenato)
19,45 Sport - Cronache italiane
20 — Elezione per il Presidente della Repubblica
20,30 Telegiornale della sera
21 — Teatro inchiesta (Astronave Terra, seconda parte)
22 — L'avventura dell'uomo (Sconfitta sull'Everest)
23 — Telegiornale

secondo canale

18,30 Scuola aperta
21 — Telegiornale
21,15 Habitat (L'uomo e l'ambiente)
22,10 Per un po' d'amore (programma organizzato dall'Unicef. Partecipa Gina Lollobrigida)

i programmi di domani

PRIMO CANALE — Ore 12,30: Sapere; 13: Tempo di noi; 13,30: Telegiornale; 17: Per i più piccini; 17,30: Telegiornale; 17,45: La tv dei ragazzi; 18,45: Ritratto d'autore (Giacomo Balla); 19,15: Sapere; 19,45: Sport - Cronache del lavoro - 20,30: Telegiornale; 21: Ritratto di famiglia; 22: Mercoledì sport; 23: Telegiornale.

SECONDO CANALE — Ore 21: Telegiornale; 21,15: Il gaucho (film con Vittorio Gassman).

oggi alla radio

nazionale

Giornale radio: ore 13; 14; 15; 17; 20; 23
13,15 Lo [illegible]
14,10 Buon pomeriggio
16 — Programma per i ragazzi
16,30 Per voi giovani
18,16 Appuntamento con le nostre canzoni
18,30 I tarocchi
18,45 Italia che lavora
19 — Giradisco
19,30 Tv musica
19,51 Sui nostri mercati
20,16 Ascolta, si fa sera
20,20 Il paradiso e il poeta, opera di Tosatti
22,41 La staffetta
23 — Voci di italiani all'estero

secondo

Giornale radio: ore 13,30; 18,30; 19,30; 22,30; 24
19,40 [illegible] gradimento
19,55 Quadrante
19,50 Come e perché
14 — Su di giri
14,30 Trasmissioni regionali
15 — Non tutto ma di tutto
15,15 Le nuove canzoni italiane
15,30 Media della valuta - Bollettino del mare
15,40 Classe unica
16,05 Cara Rai
16,05 Come e perché
16,15 Long Playing
16,45 Dischi oggi
16,02 Monsieur le professeur
19,35 Quadrifoglio
20,10 Supersanpiodinamo
21 — Piacevole ascolto
21,20 Ping-pong
21,40 Le nuove canzoni italiane
22 — Il sensatitolo - Rotocalco di varietà
22,40 Mill. di Brocchi
22,56 Musica leggera

terzo

Giornale radio: ore 18; 21
14 — Salotto Ottocento
14,30 Listino Borsa di Milano
14,30 Il disco in vetrina
15,30 Concerto sinfonico, direttore Muti
16,30 Musiche italiane d'oggi
17 — Le opinioni degli altri
17,10 Listino Borsa di Roma
17,20 Fogli d'album
17,35 Jazz oggi
18,15 Quadrante economico
18,20 Bollettino [illegible] transitabilità delle [illegible]
18,35 La bisbetica in scatola (1)
19,15 Concerto di ogni sera
20,15 L'arte del dirigere: Mitropoulos
21,30 Festival di musica contemporanea
22,15 Libri ricevuti

TEATRO REGIO
AL NUOVO
Giovedì 23, ore 21
CARMEN
Direttore
OLIVIERO DE FABRITIIS
Martedì 28 dic., ore 21
Balletto dell'Opera di Riga

Accademia ST. TEMPIA
Questa sera Conservatorio ore 21,30
Bach - Buxtehude - Franck
organista G. PEIROLO
Abbon. e biglietti Istit. Conservatorio

Stagione Sinfonica Pubblica '72
Auditorium RAI di Torino
Rinnovo abbonamenti - V. Verdi 16 21, 22, 23, 27 dic. dalle 9,30 alle 12,30 e dalle 14,30 alle 19
Nuovi abbonamenti a partire dal 28 dicembre

SALA GAY
LA V STRADA
canzoni
Silvana Dei
Dino Navara
«Le salate rime bellarate»
Miguel Gay
(via Pesaro 7) ore 10,45-21

NATALE
al
WHISKY NOTTE
Prenotazioni tel. 887.161

college
Via Le Chiuse 13
2ª SERIE
FILMS MUSICALI
Stasera, ore 21,30
Rolling Stones, Animals, Eric Burdon, Who, Joe Cocker, Mungo Jerry.

Notte di Natale?
college!

psst psst
Domani
INAUGURAZIONE

... vai le collina?
Fermati a
La Beccaccia
MUSIC RELAX

TRASULIN
RISTORANTE TIPICO
Corso Monmilleri, 39
Prenotazioni telefono 659. 271

La Rosa
RISTORANTE
TIPICO PIEMONTESE
Specialità alla griglia
Grandi saloni per cenoni
Prenotazioni tel. 301.225
C. Orbassano 460 - Torino

SALA BOLAFFI
Via Roma, 111
cupole
Marina Sasso
Orario: 10 - 12,30; 14 - 18,30

Galleria QUADRIFOGLIO
Corso Re Umberto, 10
Opere scelte di:
Mastroianni - Piccolo - Greco - Colombotto Rosso - Pier Mussano - De Milano - Musi - Dali - De Agostini

PIOSSASCO
Whisky a gogo ESQUINADE
(BAR GINO) - tel. 904.331
alla sua Clientela
BUONE FESTE

I FILM Titanus
DOMANI
in eccezionale contemporanea
AI CINEMA
Ariston
DORIA
Titanus
NINO MANFREDI
principale interprete del film augura al pubblico
BUON DIVERTIMENTO

NINO MANFREDI
ROSANNA SCHIAFFINO
"La Betia" presenta IN AMORE
PER OGNI GAUDENZA
CI VUOLE SOFFERENZA
con
SMOKI SAMARDŽIĆ - MARIO CAROTENUTO - EVA RAS - OLIVERA MARKOVIC
e con LINO TOFFOLO
Soggetto di GIANFRANCO DE BOSIO
Regia di ALFREDO BINI

DOMANI
al NUOVO ROMANO
Titanus
Un film di
JACQUES TATI
MONSIEUR HULOT NEL CAOS DEL TRAFFICO

Prodotto da
ROBERT DORFMANN
Colore della TECHNICHROME

RISTORANTE PIEMONTESE
Cucina nazionale e internazionale
PRANZI NATALIZI
CENONE CAPODANNO
Prenotazioni tel. 651.328
Via Berthollet, 31

Ristorante Albergo
7 COLONNE
CASELETTE
Gran Cenone di Natale
(L. 5000)
24 dicembre 1971
VEGLIONISSIMO
Orch. M° ARTURO
e i suoi solisti
(Ingresso L. 1900)
(Prenotazioni tel. 987.866

SCARABOCCHIO
discoteque international
v. Gramsci 15 - tel. 541.573

IL RISTORANTE
GARDEN
MONTANARO
p. Nat. Prov. 5, tel. 919.710
augurando BUONE FESTE alla affezionata clientela ricorda
Gran pranzo di Natale e Cenone con Veglionissimo di San Silvestro
Complesso
The Travelling Band

La nuova stagione sinfonica all'Auditorium

(l. c.) Il prossimo 7 gennaio s'inizia l'ampia stagione sinfonica d'inverno e primavera all'Auditorium di Radio-Torino, che si prolungherà fino al 21 maggio. Essa comprende di venti concerti settimanali (compiuti al venerdì), che si susseguiranno così:

Venerdì 7 gennaio: direttore Piero Bellugi, musiche di Stravinski («Jeux de cartes», «Les noces» e «Sinfonia di salmi»); venerdì 14 (Palazzetto dello sport): direttore André Previn, musiche di Berlioz, Mendelssohn («Sinfonia "Italiana"»), Copland e Stravinski («L'uccello di fuoco»); venerdì 21: direttore Fernando Previtali, musiche di Busoni, Casella («La giara»), Brahms («Doppio concerto» op. 102», solisti Pina Carmirelli e Amadeo Baldovino); venerdì 28: direttore Piero Bellugi, musiche di Mozart («Concerto in re min.» per pianoforte, solista Dino Ciani) e Mahler («Sinfonia n. 10»); venerdì 4 febbraio: direttore Peter Maag, musiche di Mendelssohn («Sinfonia "Scozzese"» e «La prima notte di Walpurga»); venerdì 11: direttore James Levine, musiche di Mahler («Sinfonia n. 5»); venerdì 18: direttore Carlo Zecchi, musiche di Haydn («Sinfonia n. 86»), Mozart («Concerto in mi bem.» per pianoforte, pianista Martha Argerich) e Beethoven («Sinfonia n. 4»); venerdì 25: direttore Kurt Masur, musiche di Bach («Concerto brandeburghese n. 3» e «Suite» in si min. per flauto, solista S. Gazzelloni), Reger («Variazioni e fuga su un tema di Mozart») e Strauss («Till Eulenspiegel»); venerdì 3 marzo: direttore Gaetano Delogu, musiche di Berlioz («Arnold in Italia», solista il violista L. A. Bianchi) e Bruckner («Sinfonia n. 1»); venerdì 10: direttore Bruno Bartoletti, musiche di Szimanowic («Sinfonia n. 14», «Concerto op. 25» per pianoforte, tromba ed archi, solista Sergio Perticaroli e «L'âge d'or»); venerdì 17: direttore Pierluigi Urbini, musiche di G. F. Malipiero («Pause del Silenzio»), Zafred («Sinfonia n. 7»), Berg («Sieben frühe Lieder», soprano Halina Lukanska) e Prokofiev; venerdì 24: direttore Riccardo Muti, musiche di Vivaldi («Stabat Mater», concerto Julio Hamari), Brahms («Rapsodia op. 53») e Cherubini («Requiem» per coro maschile); venerdì 31: direttore Nino Sanzogno, musiche di Schönberg e Mozart («Concerto in si bem.» per pianoforte e «Rondò» in re magg., solista Emil Ghilels); sabato 8 aprile: direttore David Atherton, con la London sinfonietta, musiche di Stravinski, Ligeti, Berio e Schönberg; venerdì 14: direttore Piero Bellugi, musiche di Ghedini, Petrossi, Paganini («Concerto n. 4» e «Le streghe» per violino, solista Ruggero Ricci); venerdì 21: direttore Fulvio Vernizzi, musiche di De Angelis («Sei immagini per orchestra», prima esecuzione assoluta), Britten («Concerto op. 13» per pianoforte, solista Adriana Brugnolini) e Beethoven («Sinfonia n. 7»); venerdì 28: direttore Gabriele Ferro, musiche di Dvorak («Concerto per violino», solista Pinkas Zukermann) e Zemlinsky; venerdì 5 maggio: direttore Rafael Frushbeck De Burgos, musiche di De Falla («La vida breve»); venerdì 12: direttore Serge Baudo, musiche di [illegible] («Les oiseaux oubliés»), Debussy («La damoiselle élue»), Liszt («Totentanz», pianista Michela Camarcella) e Mussorgski-Ravel («Quadri di un'esposizione»). I concerti termineranno il 23 maggio con l'esecuzione dell'opera romantica «Hans Heiling» di Marschner, abbastanza frequente nel repertorio lirico tedesco, ma assai raramente eseguita all'estero.

Maestro del coro Ruggero Maghini.

per voi giovani

PATTY restaurata

Patty Pravo, più bella di prima, dopo l'incidente accadutole a Lucca, parteciperà allo show tv di Capodanno

Il disco «33» della settimana

1) NON AL DENARO... (Fabrizio De Andrè)
2) MINA
3) AERIAL PANDEMONIUM BALLET (Nilsson)
4) PER AVER VISTO UN UOMO... (Patty Pravo)
5) DOLCE ACQUA (Delirium)
6) QUADRI ESPOSIZIONE (Emerson, L. Palmer)

da MASCHIO, p. Castello 51

teatri, ritrovi a Torino

ALFIERI: da giovedì 23 dicembre, Johnny Dorelli - Gianrico Tedeschi in «Ohh qui ci sammaraviso». Pren. C. Alfieri, tel. 53.59.40.

CARIGNANO: riposo; domani ore 21,15, ultimi 2 recitals Giorgio Gaber «Storia vecchia e nuova del signor G.». Pren. e vendita biglietteria Teatro, v. Roma 48, tel. 544.782. Ridus. Abbon. Teatro Carignano.

ERBA: da giovedì 23 Compagnia Teatro Nuovo con Gipo Farassino nella commedia nuova, «Na bela mia la staga», 3 tempi di varietà e canzoni di Farassino e Scaglione.

TEATRO STABILE - ALFIERI: stasera e domani ore 21 ultima 2 recite «Il signor Pontila e il suo servo Matti» di Bertolt Brecht, con Tino Buazzelli. Carnaro Pani. Pren. v. Rosmini 8, tel. 878.342/43 e Teatro Alfieri, tel. 535.440.

TEATRO STABILE - GOBETTI: da giovedì 23 Paolo Poli in «L'amore buono» di Cimbani-Poli. Pren. v.le Rossini 8, tel. 878.342/43 e v. La Marmora 6, v. Roma, tel. 535.113.

TEATRO DELL'ANGOLO (v. Parini 14, ang. c. Matteotti) giovedì ore 10,15 «I ragazzi nel grande», spettacolo per ragazzi.

'L BOCIANEN CABARET (v. Chiesa 3 ang. Piazzetta. Tel. 723.090).

ALCIONE: Comp. La Torre Gesuppi-Gatti in «Il tenda e la duchessa». Orario 18,12, 21,20.

PALACHIACCIO: 15-17,45; 21-23,30.

cinema prime visioni

AMBROSIO (c. Vittorio [illegible] 52, t. 547.007) (VM) occhi bianchi sul pianeta Terra, di Boris Sagal, con Charlton Heston, Anthony Zerbe, Rosalind Cash (Usa - Colori) — Uomini ciechi sopravvissuti a guerra batteriologica tra Urss e Cina sono combattuti da scienziato per essere distrutti. V. m. 14.

Critica	Orario
●●	14,30 16,25
Pubblico	18,30 20,25
◇◇◇◇◇	22,30
	Ingr. 1000

ARISTON (v. Lagrange 21, t. 549 147) Tarzan di Lawton College di Sidney Hayers, con Suzy Kendall, Frank Finlay, Freddie Jones, Tony Beckley (G. B. - Colori) — Bella studentessa d'un pensionato di boss violentata e uccisa. Musiche sensuali Pansadoni - Ultimo giorno.

Critica	Orario
●●	14,30 16,30
Pubblico	18,30 20,30
◇◇◇◇	22,30
	Ingr. 1800

ARLECCHINO (c. Sommeiller 22, t. 537.190) Continuavano a chiamarlo Trinità, di E. B. Clucher, con Terence Hill, Bud Spencer (Italia - Colori) — Nuovi gesta picaresche dello spaccone simpatico e rubacchiazzo di sorti e del suo grasso e sempre fratello. Western

Critica	Orario
●●●	14,30 17,10
Pubblico	19,50 22,30
◇◇◇◇◇	
	Ingr. 1200

ASTOR (v. Viotti 8, t. 519.510) L'uomo, di Pierre Granier-Defarre, con Alain Delon, Simone Signoret, Ottavia Piccolo (Italia-Francia - Colori) — Da G. Simenon. Piacevole, gravido di conseguenze, d'una tragica vacanza d'un assegnato giovane.

Critica	Orario
●●●	14,30
Pubblico	16,30 18,30
◇◇◇◇◇	20,30 22,30
	Ingr. 1000

CENTRALE D'ESSAI (v. C. Alberto 27, t. 548.116) Riviva la libertà (Whisky Privateer) di William Klein, con Delphine Seyrig, John Abbey, Donald Pleasence, Serge Gainsbourg, Philippe Noyret (Usa-Colori) — Una serie di misteri e «007» si rivaga in una bellezza satira fantapolitica, di portata in Francia nell'ombra Usa. Satirico

Critica	Orario
●●●	14,15 17,30
Pubblico	14,30 16,30
◇◇◇	18,30 20,30
	22,30
	Ingr. 800

CORSO (v. Vittorio Emanuele 30, t. 510.702) Agente 007 una cascata di diamanti, di Guy Hamilton, con Sean Connery, Jill St. John, Charles Gray, Lana Wood (G. B. - Scope - Colori) — Nuove gesta di James Bond ad Amsterdam, a Las Vegas, in un centro di cosmico lusori e stravo. Avventuroso

Critica	Orario
●●●	14 — 16 —
Pubblico	18,15 20,15
◇◇◇◇◇	22,30
	Ingr. 1200

CRISTALLO (v. Cotto 9, t. 650.100) Già in testa, di Sergio Leone, con Tomas Milian, Rod Steiger, Romolo Valli, Maria Monti, Franco Graziosi (Italia-Usa - Scope - Colori) — Nel Messico di Pancho Villa il peone d'un disinvolto e d'un bandito pistolero. Avventuroso

Critica	Orario
●	14,10 17 —
Pubblico	19,40 22,20
◇◇◇◇◇	Ingr. 1300

DORIA (v. Grosseto 3, t. 342.427) Un posto ideale per uccidere, di Umberto Lenzi, con Ingo Pappe, Ornella Muti, Raymond Lovelock (Italia-Francia - Colori) — Delitto impunito per colui che lo commise, è attribuito a due ubriachi. V. 14 - Ultima giorno. Drammatico

Critica	Orario
●	14,30 18,30
Pubblico	16,35 20,30
◇◇◇	22,30
	Ingr. 1000

DUCHESSA (v. Cibrario 72, t. 852.151) Le bambole, di Bernardo Bertolucci, Jean-Luc Godard, Vittorio Caprioli, Adolfo Celi, Ugo Tognazzi (Italia - Colori) — Sei episodi di costume, dal comico al grottesco, dal satirico al drammatico. Vietato minori anni 18.

Critica	Orario
●●	14,30 16,30
Pubblico	18,30 20,30
◇◇◇◇	22,30
	Ingr. 1000

EDEN (v. Cecchi 17, t. 674.846) Il mercenario, di Sergio Corbucci, con Franco Nero, Tony Musante, Jack Palance (Italia - Colori) — Un pistolero messicano, ex rivoluzionario, difende una ragazza dalle brame di un gruppo di banditi. Western

Critica	Orario
●●	14,30 16,30
Pubblico	18,30 20,30
◇◇◇◇	22,30
	Ingr. 1000

ESPERIA (v. Sacchi 28, t. 547.258) Il mercenario, di Sergio Corbucci, con Franco Nero, Tony Musante, Jack Palance (Italia - Colori) — Un pistolero messicano, ex rivoluzionario, difende una ragazza dalle brame di un gruppo di banditi. Western

Critica	Orario
●●	14,30 16,30
Pubblico	18,30 20,30
◇◇◇◇	22,30
	Ingr. 1000

EXCELSIOR (v. Pedrotti 10, t. 531.952) Il mercenario, di Sergio Corbucci, con Franco Nero, Tony Musante, Jack Palance (Italia - Colori) — Un pistolero messicano, ex rivoluzionario, difende una ragazza dalle brame di un gruppo di banditi. Western

Critica	Orario
●●	14,30 16,30
Pubblico	18,30 20,30
◇◇◇◇	22,30
	Ingr. 1000

EXELSIOR 2 (v. Pedrotti 10, t. 531.952) Il mercenario, di Sergio Corbucci, con Franco Nero, Tony Musante, Jack Palance (Italia - Colori) — Un pistolero messicano, ex rivoluzionario, difende una ragazza dalle brame di un gruppo di banditi. Western

Critica	Orario
●●	14,30 16,30
Pubblico	18,30 20,30
◇◇◇◇	22,30
	Ingr. 1000

HOLIDAY (c. Francia 15, t. 540.496) Il mercenario, di Sergio Corbucci, con Franco Nero, Tony Musante, Jack Palance (Italia - Colori) — Un pistolero messicano, ex rivoluzionario, difende una ragazza dalle brame di un gruppo di banditi. Western

Critica	Orario
●●	14,30 16,30
Pubblico	18,30 20,30
◇◇◇◇	22,30
	Ingr. 1000

MAJESTIC (c. Francia 15, t. 540.496) Il mercenario, di Sergio Corbucci, con Franco Nero, Tony Musante, Jack Palance (Italia - Colori) — Un pistolero messicano, ex rivoluzionario, difende una ragazza dalle brame di un gruppo di banditi. Western

Critica	Orario
●●	14,30 16,30
Pubblico	18,30 20,30
◇◇◇◇	22,30
	Ingr. 1000

METROPOL (v. Principe Tommaso 6, t. 652.470) Jungle woman, di Arthur Sullivan Crabtree, con Allen Mauie, Peter Belfer, Paul Pampell, Carrie Kochalle (Italia - A colori) — Un uomo e una donna fra i mille pericoli della foresta africana. Vivono minori anni 18. Avventuroso

Critica	Orario
●	14,30 16,30
Pubblico	18,30 20,30
◇◇◇◇	22,30
	Ingr. 1000

NAZIONALE (v. Pomba 7, t. 519.250) Quattro fucili di campagna, di Lamont Johnson, con Rita Douglas, Johnny Cash, Jane Alexander, Karen Black, Stat Vollone (Usa - Colori) — Duello mortale di due uomini in fuga sulla prateria. Neo vivaio. Western

Critica	Orario
●●	14 — 16 —
Pubblico	18,15 20,25
◇◇◇◇◇	22,40
	Ingr. 1400

REPOSI (v. XX Settembre 15, t. 531.400) L'assassino è stasera, di Damiano Damiani, con Franco Nero, Riccardo Cucciolla, Tina Aumont (Italia - Colori) — Dal romanzo «Tanto domani» la storia esperienza carceraria d'un accidentato sacramento d'un delitto maturo nell'omertà in cella. Drammatico

Critica	Orario
●●●	14,30 16,20
Pubblico	18,25 20,25
◇◇◇◇◇	22,30
	Ingr. 1000

ROMANO (Galleria Subalpina, t. 510.143) L'adultera, di Ingmar Bergman, con Bibi Andersson, L. Gould, M. von Sydow (Svezia-Stati Uniti - Colori) — Il conflitto tra due creature sono scrupoli e una donna spezza fisico e tranquillità. Vietato minori anni 18 - Ultimo giorno. Drammatico

Critica	Orario
●●●	14,30 16,30
Pubblico	18,30 20,30
◇◇◇◇◇	22,30
	Ingr. 1000

VITTORIA (v. Roma 235, t. 511.789) Africa nuda, di Guido Guerrasio, Alfredo e Angelo Castiglioni, Ornella Pellini (Italia - Colori) — Quello che di più sensazionale e più segreto c'è stasera negli nudi Continente Nero. Viet. ai minori di anni 18. Film lucchetto

Critica	Orario
●●●	14,30 16,30
Pubblico	18,30 20,30
◇◇◇◇◇	22,30
	Ingr. 1000

proseguimenti prima visione

AUGUSTUS (piazza C.L.N., t. 530.714) Blindman, di Ferdinando Baldi, con Tony Anthony, Ringo Starr, Magda Konopka, Agueda Kilmay (Italia - Colori) — Pistolero e giustiziere cieco sparo e fa altre cose straordinarie senza se ci vedesse. Viet. 14. Western

Critica	Orario
●	14,30 16,25
Pubblico	18,30 20,25
◇◇◇◇	22,30
	Ingr. 800

CAPITOL (via S. Dalmazzo, t. 540 045) Gli sposi dell'anno secondo di Jean-Paul Rappeneau, con Jean-Paul Belmondo Marlène Jobert, Laura Antonelli (Francia - Colori — Presentati a Cannes, diverte che avventure matrimoniali al tempo della Rivoluzione francese. Commedia brillante

Critica	Orario
●●●	14,30 16,30
Pubblico	18,30 20,30
◇◇◇◇	22,30
	Ingr. 700

AL BAGATELLE (Cavoretto, 21, 21) AL FLORIDA: (a Settimo, 54.78.22) Chi-ca-ca, c. Miranda Galassi: BELLE ARTI: ore 21 | Giusti. CASTELLINO: ore 21 Sia S. COLLEGE CLUB (v. La Chiesa 13, t. 47.11.50, piazza Statuto). GAUDIO: riposo. Venerdì 24 serata prefestiva. GAY SALA: 18.45-21 La V Stradu. LA PERLA: ore 21 L'Elite. LE ROSE: ore 21 Bert dert Band. REPOSI: ore 21 Ciri Fausti. TROCADERO: ore 21 orch. Ventura.

AL 2000 (Stradella 93, t. 280.714) BOCCACCIO (Alpignano, 149, 091.2600) MINI CABARET (Un. Soviet, 393, t. 613.688): ristorante tipico piemont. MOULIN ROUGE: tutte le sere attrazioni orch. Mike di Leo. SHAKER-PIANO BAR (v. C. Battisti ang. v. Roma): ore 21 Bernard Thomas. SWING (Moncalieri 19): jazz tradizionale. Apertu. L. Lennon «dag ope v. inclusi.

SAN GIORGIO - Valentino: Ristorante Danubio Giardini e Johnny, canta Albertina. WEST END (Strada Trofarello Pino, t. 890.020): Raph e i Coperioni.

ABATJOUR (Sacchi 28, t. 541.023): 21. BABY NIGHT LA CICCIA - Ristorante (c. Trat. Pinto 100, t. 924.213) CAPRICE (Sacchi 14, t. 534.218): 21. HOLIDAY (c. Vinz. 1, t. 511.716): 21. LA GROTTA (5, Tomaseo 16, telefono 543.207). LIRA CLUB (c. V. Bram, 64, tel. 324.941): 21. LIDO WHISKY (c. Moncal. 423): 21. PERO W 2 (c. Moncalieri, 423): 21. VILLA GAY DISCOTECA: ore 21. WHISKY NOTTE (t. 687.963): ore 21.

seconda visione

ALESSANDRA (v. Sacchi 18, t. 511.[illegible] - Le maschere di Frankenstein, P. Cushing, C. Lee, scope, tecn. Horror

COLOSSEO (v. M. Cristina 73, t. 651.0541 - Frammenti di paura, D. Hemmings Gayle Hunnicutt, colori, Vist. 14. Poliziesco

ERBA (corso Montalbani 241, t. 690.467) - Giovani e robusto film per ragazzi

FARO (v. Po 30, t. 832.214) - La maschera di Frankenstein, P. Cushing, C. Lee, scope, tecnicolor. Horror

FIAMMA (v. Trapani 57, t. 873.0371 - Il mascalzone, Richard Burton, Ian McShane, scope, technicolor. Poliziesco

FORTINO (v. Cigna 47, t. 485.860) - Frammenti di paura, Dévid Hemmings, Gayle Hunnicutt, colori. Vist. 14. Poliziesco

HOLLYWOOD (c. R. Margh. 106, t. 811.3041 - Gunsbar il temerario, Lex Barker, F. Sancho, colori, Ap. 14,45, ult. 22,50. PRIMA VISIONE - Avventuroso

LA PERLA (c. De Gasperi 39, t. 584.791) - Quando il sole scotta, Mimsy Farmer, Robert Walker, colori. Vietato 18. Drammatico

MASSAUA (p. Massaua 9, t. 785.803) - Ein schrapnic, Mimi Ferrer, Martin Tolo, colori. Vist. 14 PRIMA VISIONE - Drammatico

ORFEO (p. Cattina, t. 518.134) - Formula per un delitto, Suranne Pleshette, Ed Nelson, suspense. Ap. 14,30, Ult. 22,30. Drammatico

PRINCIPE (v. P. d'Acaja 45, t. 780.951) - Una sull'altra, Marisa Mell, J. Sorel, colori. Vietato 18. Ap. 14,45. Poliziesco

STATUTO (v. Cibrario 16, t. 487.041) - Il mascalzone, A. Burton, Ian McShane, technicolor. Non vietato. Or. 14,30, 16,50, 19,30, 20,50, 22,30

ZONA CENTRO

ALCIONE (c. R. Margh. 134, t. 267.400) - Cuore, La Torre-Gesuppa-Gatti in «Il tenda e la duchessa». Quarto rivista 18,15, 21,20, film La vendetta di Ursus, technicolor. Non vietato. Mitologico

ALPI (v. Garibaldi 30, t. 543.243) - Una staccionata a Peso Brava, A. Steffen, Giulia Rubini, colori. Western

CRAVESANA (v. Accursio 3, t. 510.495) - solo ogni Zorro il pistolero, M. Robbins, I. Reed Western

MILANO (v. Milano 8, t. 510.255 - aperi. 10) - Isabella duchessa dei diavoli Brigitte Skay, colori Capra e cavoli 7 nanetti carogne, G. Matalon, colori. Western

OLIMPIA (v. Garibaldi 7, t. 546.586) - Un angelo per Satana, A. Steffen, colori. Vietato 18. Western

PO (v. Po 21, t. 510.496) - Adulterio all'italiana, Nino Manfredi, technicolor. Commedia

P. NUOVA (v. Nizza 17, t. 659.198 - spett. 10) - Commando in azione, A. Murphy, colori. Avventuroso L'inferno degli esseri perduti, colori. Fantascientifico

REGINA (c. R. Margh. 123, t. 510.881) - « Alice il mostro della Caienna, A. Kuss, J. Blondin, Techn. Avventuroso

ZONA CROCETTA - S. RITA - MIRAFIORI

ADRIANO (v. Sacchi 69, t. 587.715) - Cosa fanno i cuochi superman tra le verdure delle giungle? G. Martin, C. Burgen, technicolor. Brillante

GIARDINO (v. Montebianco 82, t. 526.873) - Sotto il sole cocente, Rock Hudson, technicolor. Vist. 18. Avventuroso

MIRAFIORI (c. Cuneo 68, t. 590.867) - La notte brava del soldato Johnson, Clint Eastwood, technicolor. Vist. 14. Avventuroso

SMERALDO (v. Tunisi 92, t. 180.718) - Oltre l'Eden, C. Jourdan, Techn. Vietato 18. Drammatico

VINZAGLIO (c. D. Alighieri 102, t. 598.125) - Ein silvestre di Marcel Camus, Nino Ferrer, Martin Tolo, techn. PRIMA VISIONE - Drammatico

ZONA S. PAOLO

AMERICA (v. Fréjus 27, t. 331.748) - L'invasione degli ammonoidi, N. Adams, scope, colori. Fantascienza

ELISEO (v. Mongrenovo 42, t. 339.815) - Il cadavere degli artigli d'acciaio, Rony Schneider, Maurice Ronet, techn. Drammatico

SAN PAOLO (v. Cigna 82, t. 372.837) - Il dio serpente, Terri Camaringham, Nadia Cassini, techn. Vietato 18. Drammatico

ZONA FRANCIA

ASTRA (v. R. Pilo 8, t. 735.397) - L'armata degli orol, Lino Ventura, Simone Signoret, technicolor. Drammatico

BERNINI (c. Tassoni 1, t. 771.465) - I nuovi mostri, A. Sordi, U. Tognazzi, raglo Rol, Zampa. D'Amico, Vist. 18. Satirico, a episodi

CIBRARIO (v. Cibrario 12, t. 772.807) - La lunga nave, Richard Widmark, Rossanna Schiaffino, Techn. Avventuroso

ELIOS (v. Val Lagarina 40, t. 780.146) - Un uomo chiamato Flintstone, technicolor. Avventuroso

ODEON (v. Venaria 8, t. 772.362) - Il ritardo della sposa Susanna, Terry Thomas, Pascale Petit, colori. Vist. 14. Commedia

STAR (v. Domodossola 48, t. 772.990) - Jovanka e le altre, Silvana Mangano, Carla Gravina, lacuzzi, Morgan. Guerra partigiana

ZONA S. DONATO

DIANA (c. Rag. Margherita 220) - La calda notti di Poppea, Olinka Berova, technicolor. Vietato 18. Satirico in costumi

DORA (c. Principe Oddone 31, t. 484.671) - Italiani b severamente proibito servirsi della radiazza durante le formalz, Silvio Dionisio, F. Agompora, colori stupr. Satirico

NOVA (v. S. Donato 40 bis, t. 487.765) - Gli assassini non hanno scelta, Robert Baldam, M. Lindevist, technicolor. Drammatico

ZONA MADONNA DI CAMPAGNA - LUCENTO

ALBA (c. Grosseto ang. v. Stradella) - 21 anno del diavolo, Sylva Koscina, technicolor. Drammatico

APOLLO (largo Giachino 91, t. 215.685) - Grande colpo dei rachi della droga, Rod Taylor, Suzy Kendall, techn. Vist. 18. Poliziesco

EDERA (v. Mad. di Campagna 1) - Così, così, più forte, Techn. Vist. 18. Drammatico

IGLLY (v. Verolengo 150, t. 260.161) - Rivedrò la nostra cara mucca e rimanere vergine fino alla fine della nostra scuola?, Techn. Vietato 18. Commedia sexy

LUTRARIO (v. Stradella 10, t. 280.742) - Gli occhi freddi della paura, Frank Wolff, Giovanna Galli, scope, techn. Vist. 18. Poliziesco

SPLENDOR (v. Ribiana 109, t. 296.350) - I falchi attaccano all'alba, Rick Jason, P. Brown, techn., scope. Drammatico

ZONA MILANO - REGIO PARCO

AGLIA (c. G. Cesare 87, t. 271.370) - Il nipote pluribinetto, Jerry Lewis, Techn. Non vietato. Ult. ore 22. Comico

ARS (c. R. Parco, t. 276.560) - Bya Bya Barbara, Eva Swan, Colori, scope. Vietato 18. Drammatico

AURORA (c. Brescia 2, t. 278.510) - Eva la venere selvaggia, techn. Femi Benussi. Vist. 18. Avventuroso sexy

FALCHIERA Uomini fl. Colori. Avventuroso

MAJOR (largo G. Cesare 103, t. 267.914) - La maschi di Mister Winnitmar omicida sessuale, W. Wahlfahrt, techn. Vietato 14. Drammatico

NORD (c. Vercelli 144, t. 280.733) - Abbandonati sotto zanzia, G. Peck, R. Crenna, technicolor. Fantascienza

ORIENTE (v. O. Chiesa 34, t. 241.663) - Gli orrori del liceo femminile, Lilli Palmer, Colori. Vietato 18. Drammatico

PALERMO (c. Palermo 118, t. 373.030) - Wanted Sabata, S. Harris, techn. Non vietato. Western

SOCIALE (c. Cosenza 2, t. 850.685) - Il quartiere dei più violenti, H. Wells, techn. Vist. 14. Drammatico

ZENIT (v. Cuneo 1, t. 767.897) - La notte dei serpenti, C. Alonso, Techn. Non vietato. Avventuroso

ZONA VANCHIGLIA - BORGO PO

ARIZONA (c. Belgio 52, t. 674.171) - Sola andata, Ottavia Piccolo, Giancarlo Giannini, techn. Malavita francese

ARTIETI (v. G. di Barolo 34, t. 831.374) - Una messa per Dracula, C. Lee, L. Hayden, techn. Horror

CORALLO (v. Acqui 2, t. 830.521) - Pendolino, George Peppard, Joan Seberg, Technicolor. Poliziesco

ERIDANO D'ESSAI (c. Casale 106, tel. 832.088) - Putney Swope, regia R. Downey con A. Johnson. Ore 20.15-22.30. PRIMA VISIONE - Satirico

GEMINA (v. Orvieto 5, t. 882.437) - Malizia magica, techn. Inchiesta

VITT. VENETO (v. V. Veneto 5, t. 671.647) - Calde grosso, Frank Sinatra, Dean Martin, Colori. Avventuroso

ZONA NIZZA - LINGOTTO

ACAPULCO (v. Donizetti 6 - p. Nizza, t. 651.204 - Lo sparviero, R. Redford, Lauren Hutton, M. L. Pollard, colori. Vist. 14. Ap. 15. Drammatico

CABIRIA (c. Dante 4, Moncalieri, t. 680.333) - L'insonnia di Maria, L. Salvatori, V. Lanuvei, techn. Colomba, la «Guerra e pace» di Tolstoi

CONTINENTAL (v. Nizza 348, t. 657.068) - Il quartiere dei più violenti, G. Nader, H. Weiss, colori. Vist. 14. Western

ITALIA (v. Nizza 138, t. 696.024) - Gunner il jamesario, L. Barker, techn. Non vietato. PRIMA VISIONE - Avventuroso

PIEMONTE (v. Nizza 33, t. 652.750) - Ein silvestre, Nino Ferrer, Martin Tolo, colori. PRIMA VISIONE - Drammatico

SAN CARLO (Michelino) - 2000, la fine dell'uomo, Harry Davenport, Jean Wallace, techn., Vist. 18. Drammatico

SPEZIA (v. Nizza 170, t. 695.817) - La guerra di Troia, Steve Reeves, colori. Adeltare 15. Mitologico

* Cinema a carattere parrocchiale.

Riduzioni Enal-Aglo CINEMA: Acquario, Adriano, Adua, Alba, Alessandria, Alpi, Ambrosio, Ariston, Astor, Astra, Augustus, Aurora, Capitol, Cibrario, Cavallo, Eridano, Fiera, Giardino, Jolly, La Perla, Luserna, Nazionale, Olimpia, Orfeo, Principe, S. Paolo, Sociale, Spezia, Vittoria, Italia (Moncalieri) — TEATRI: Carignano, Nuovo, Gobetti, G. Cabor, ridotti all'Enal per stasera — ALFIERI: Puntila e il suo servo Matti, feat 30 via Rossini, 9 — Conservatorio G. Verdi: Concerto Organistico Palestro: biglietti Enal alla cassa —, Piscina Italia Stadio: Riduzioni Enal alla cassa — Palaghiaccio: Enal 35° alla cassa

spettacoli di provincia

AVIGLIANA
CORSO: Rimedia il coperto cose a porsee il diamante più grosso del mondo?

BEINASCO
ITALIA: Sospeso.

BUSSOLENO
DORA: Una vergine per un ispettore.

CARIGNANO
FETTE: Un detective.

CARMAGNOLA
MARGHERITA: Che notte ragazzi!
SPLENDOR: La classe operaia va in Paradiso.
ELIOS: C'era una volta...

CHIUSA SAN MICHELE
GLORIA: La signora dell'anno con gli occhiali a Forlì.

CHIVASSO
POLITEAMA: Il marchio di Dracula.
CINECITTA': Mezzogiorno Forte Apache.
MODERNO: Africa nuda.

CIRIE'
ITALIA: Il cerchio di sangue.

CUORGNE'
MARGHERITA: I diavoli.

GIAVENO
ALFIERI: La via maestra dell'odio sempre.
SPLENDOR: Dal Paraguay ai Pecos.
POLITEAMA: I peccati di madama Bovary.
SIRIO: Le fatiche di Ercole.

ORBASSANO
MODERNO: Nevada Smith.

PINEROLO
HOLLYWOOD: Pupe calde e mafia nera.
ITALIA: Il professionista uomo e sempre Dinga.
NUOVO: Vertigine per un massacro.

RIVOLI
CARMINE: I tre dolla Croce del Sud.
GIGLIELLO: Uomo eroico.

Fino a domani sera al Carignano

GABER in rivolta

Sulla scena, più avanti, e da tutte le parti incombono teste vuote di cartapesta che hanno perso il colore dello sguardo. In primo piano sono due trabiccoli meccanici che servono a portare le luci ma sembrano presi pari pari da uno smorto paesaggio urbano di periferia. Nella soggezione cornice scenica di Evreinov, in mezzo ad un buio sciabolato da fiochi lame di luce, Giorgio Gaber mostra compunto per presentare le Storie vecchie e nuove del signor G.

Il cantautore è alla terza consecutiva stagione in teatro. Ha cominciato come accompagnatore di lusso per la diva Mina, l'altro anno ha iniziato come suo personaggio il mite e riottoso signor G, ora — in prima nazionale al Carignano — approfondisce sia il discorso sia l'interpretazione. Per due ore gustiamo alle contraddittorie emozioni di un uomo che deve vivere integrato in una società che non gli piace: preferisce la campagna e opera nel centro della produzione e del consumo industriali, sogna la semplicità del passato anne'accorgersi di essere incapace di un gesto naturale, è un tipo che si diverte alla televisione e lavora al trova coinvolto in un'orgia.

Due ore di spettacolo potrebbero sembrare eccessive per una figura nemmeno troppo originale e per un cantautore che non s'impone clamorosamente. Gaber invece ha fatto di quest limiti la propria forza e con lui il tempo passa svelto, e piacevolmente. Sprovito, col naso grande e la mimica ridotta, cotruito a piacere per la sua timidezza più che per il suo fascino, poco che Giorgio Gaber punta sull'insolito e sul mostruoso. Forse solo lui saprebbe suggerire che i bambini hanno benissimo e quanto crudeltà c'è negli occhi di un innocente che non la vuole salvare un verme. Al tempo stesso intlavia solo dal dimesso Gaber accettiamo l'incettina contro i borghesi) perché immaginiamo come la rivolta di un ragazzo, destinata ad impallire nel ricordo ed a perdersi addirittura quando il protagonista si sente cantare le stesse violente strofe del proprio figlio o le stesse strane, mai sentite.

Giorgio Gaber non ce ne vorrà se ci ricordiamo che la misura dell'essere sempre rigorosi in lui si direbbe che ogni tanto si conceda dovere con l'Onnipotente, mentre qualche parte si fonda della canzone specificano l'troppo lardi) che in polemica e diretta contro chi approfitta della fede e della credulità per impinguare il proprio capitale. Fortunatamente posse ed errori sono pochissimi nelle Storie vecchie e nuove del signor G. Lo spettacolo, a cura del Piccolo Teatro di Milano, in compagnia a quanti seguono l'itinerario artistico d'un cantante che negli ultimi tempi si è molto affinato. Ne sono prove le piccole variazioni apportate ad alcune delle battute già proposte in passato, la continua intelligente ironia che egli esercita su se stesso.

Le Storie — che continuano domani le repliche — sono state accolte dal pubblico, torinese con intensa attenzione e anche con divertimento.

Piero Perona

Gaber al Carignano, visto da Chicco

Stasera al Conservatorio l'organista Peirolo

Questa sera alle ore 21,30 al Conservatorio per l'Accademia corale «Stefano Tempia» concerto dell'organista Giuseppe Peirolo. Nel programma musiche di Buxtehude («Come splende la stella del mattino»), Bach (Tre preludi corali dall'Orgelbuchlein, Preludio e fuga in re maggiore BWV 532), e Franck (Pastorale op. 19; Grande pièce symphonique op. 17).

Musica elettronica — Stasera alle 21,15 alla Galleria di arte moderna si svolgerà il terzo concerto di musica elettronica per la Camerata strumentale Alfredo Casella. Nella prima parte brani di Berio, Bianco, Maderna e Liguori col gruppo Hort 71; nella seconda «La cena» di Pasquinini. Ingresso libero.

Jazz club

I dischi da regalare

Coltrane sotto l'albero

E' può dire «Buon Natale» anche con un disco di jazz. Se è jazz «freddo», sarà un augurio in accordo con la stagione, se «caldo», un affettuoso e nostalgico anticipo primaverile. In più, probabilmente, molte ballerine vorranno farsi perdonare dal loro ragazzo le lunghe serate (qualche volta noiose) trascorse nel locale «hippie», dove si ascolta solamente la frenesia di «mille chitarre». Altre dovranno mitigare il ricordo dei gorgheggi di Claudio Villa in microsolchi della [illegible] «Canzonissima», che [illegible] insieme sull'incanto che ha accolto l'invito per il cast del sabato sera. Dunque: spettacolo un Armstrong sotto l'albero. Dischi di Armstrong se ne trovano parecchi dopo la scomparsa del trombettista si sono viste a miriadi le ciedizioni del grande, intramontabile «Satchmo». Fra tanti si distingue l'album della «Ariston», «L. A. in New York», che contiene brani incisi nell'anno d'oro V.S.O.P. 1964.

Ma il 1971 è stato l'anno del jazz moderno e dell'avanguardia. Come gli impresari statunitensi, anche i discografici hanno preso molta attenzione a queste nuove aspetto della musica negroamericana. Il catalogo stampatore emerge su tutti con 5 suoi Coltrane, [illegible] Shepp, Albert Ayler e Pharoah Sanders. Il Coltrane bisogna segnalare l'album «C. live in Seattle»

John Coltrane

(«Impulse» AS 9202/2), che riunisce in due dischi un «recital» che il sassofonista effettuò nel 1965 (due anni prima della scomparsa). E' il caso di affermare che a Coltrane giovava il clima contagioso di elettricità che si creava quando il musicista e a diretto contatto con il pubblico. Spalleggiato dalla più valida formazione mai ciuulta (Sanders, McCoy Tyner, Garrett, Garrison, Elvin Jones), anche questa volta Coltrane ritrova le vibranti emozioni di opere come «Om», e «Illuminations». Non è azzardato sostenere che John Coltrane è stato il più importante «jazzman» degli ultimi cinquant'anni: un suo disco è indispensabile per chi intenda crearsi una discoteca di musica jazz.

Ancora della «Impulse» sono in vetrina «The last [illegible]», che è, come dice il titolo, l'ultima incisione di Albert Ayler, l'altro grande del sax, tragicamente scomparso. Ayler era l'autore del «free» più anarchico e dissacratore. Irruento e aggressivo, egli sapeva creare, anche quando la sua musica pareva solo tesa ad annientare la tradizione.

Franco Mondini

Domani concerto benefico

Il folk del Piemonte col coro «La Grangia»

Il gruppo «La Grangia» presenterà domani sera alle ore 21 al Conservatorio un programma di canti corali del vecchio Piemonte. Lo scopo dell'iniziativa è benefico: l'incasso sarà interamente devoluto all'Associazione nazionale famiglie adottive ed affidatarie. Il programma si articola in diciotto pezzi divisi in tre parti (Piemonte tragico-drammatico, Piemonte militare, Piemonte amoroso e burlesco). I biglietti sono in vendita al Salone de «La Stampa» in via Roma 80 e al botteghino del Conservatorio la sera del concerto.

da oggi in prima

PUTNEY SWOPE (all'Eridano d'Essai) — Solo oggi e domani si proietta questo film insolito, realizzato da un regista americano, Robert Downey, che ama definirsi anarchico, e si vanta d'essere stato cacciato da casa, da quattro scuole e dall'esercito Usa. «Sono stato sotto le armi per 3 anni e ne ho fatti due di prigione... Nel 1955, quando avevo 19 anni, l'esercito mi espulse con un attestato di disonore... », Arrivato al cinema passando per il teatro, Downey ha diretto con «Putney Swope» un'opera accattivante tra satira e ironia, umorismo e grottesco. Putney Swope è un negro che fa strada tra i bianchi diventando presidente di una grossa azienda pubblicitaria. Egli cambia da cima a fondo i quadri dirigenti della ditta, [illegible] tuando ai bianchi impiegati di colore. Succede però che i neri, entrando nella «stanza dei bottoni», s'imbianchiscono, cioè si comportano in ogni caso allo stesso modo dei predecessori. Interpreti: Arnold Johnson, Laura Greene.

Museo nazionale del cinema. — Da oggi a giovedì 2 dicembre e da martedì 28 a venerdì 31 dicembre alle ore 16,30 e 21,15 sarà proiettato «In due è un'altra cosa» (High time) di Blake Edwards con Bing Crosby, Fabian, Tuesday Weld, Nicole Maurey (Stati Uniti, 1961, col., cens. 16).

Centro Fannunzio — Stasera alle 21,15, nella sede di via Barbaroux 2, programma dedicato a «Le vecchie canzoni popolari piemontesi» raccolte da Leone Sinigaglia. La lettura musicale sarà curata da Mauro Uberti.

Liguria

GENOVA

POLITEAMA GARIBALDI: Alle-luia brava gente.
STABILE SALA E. DUSE: domani Ore disperati.
TEATRO STABILE «GENOVESE»: «Due sfilano a teatro».
ASTOR: Il Decameron.
GIOIELLO: Gli spostati.
GRATT

8
Anno 103 - Numero 295

notizie dello sport

STAMPA SERA
Martedì 21 - Mercoledì 22 Dicembre 1971

LEGA — Una assise di vane chiacchiere attorno a 35 miliardi di deficit - Controllo amministrativo e guerra al sottobanco

LE PAROLE NON PAGANO I DEBITI DEL FOOT-BALL

Esame di coscienza

dal corrispondente

Milano, martedì sera.

Il calcio professionistico ha fatto ieri il suo abituale esame di coscienza di fine anno. Discussioni, proposte, polemiche e controproposte si sono protratte per oltre sei ore. Alla fine è stato raggiunto l'unico e inconfessato obiettivo che si prefiggeva il presidente della Lega, Aldo Stacchi: l'impegno solenne da parte di tutti i rappresentanti delle società di A e B di rispettare minuziosamente le troppe e troppo rigide norme di carattere economico già in vigore, soprattutto per quanto riguarda la compilazione dei bilanci delle società e dei questionari che dovranno consentire allo stesso Stacchi di centralizzare la contabilità di tutti i trentasei sodalizi professionistici attraverso il elaboratori contabili del computer romano.

In sostanza, chiacchiere, minacce e appelli alla solidarietà di gruppo in nome delle estreme difficoltà del momento hanno fatto parte di un gioco coreografico che aveva il solo scopo di mettere addosso una sacrosanta paura ai dirigenti di società, e impegnarli moralmente e concretamente a non sfuggire più ai controlli amministrativi e contabili della Lega.

Molto rumore per nulla, così diceva Shakespeare, e insistiamo nel dire « nulla » perché è nostra precisa opinione che la contabilità centralizzata tanto cara a Stacchi e le recentissime norme economiche e contabili in vigore siano soltanto dei palliativi del tutto inadatti al calcio professionistico e ai suoi troppi malanni.

La Lega, e Stacchi per essa, intende risanare i bilanci di una attività para-industriale come il calcio (quindicesima industria italiana, secondo uno studio della stessa Lega, della Federcalcio e del Coni, per il movimento di denaro che provoca, dopo la Fiat, l'Italsider, la Montecatini Edison, la Sip, l'Agip, la Magazzini Standa, le Assicurazioni Generali, la Pirelli, l'Alitalia, la Sincat, l'Olivetti, l'Alfa Romeo, la Shell Italiana e la Erba Viscosa), che vede lievitare verso l'alto ammontare i propri incassi e il numero degli spettatori, nonostante lo spaventoso livello raggiunto dai prezzi di ingresso agli stadi, non aumentando e migliorando la produzione (come si direbbe in gergo economico-industriale) e promuovendo altre attività promozionali, ma soffocando la produzione stessa e riducendo al minimo le attività promozionali e pubblicitarie proprio con quelle norme restrittive che Stacchi raccomanda tanto e che nella loro sostanza vogliono ridurre a zero, o poco più di zero, i movimenti della campagna acquisti e le altre attività più popolari delle società.

Stacchi, il moralizzatore. Predica bene ma sono gli altri (ad eccezione di pochi) a razzolare male! (Tel.)

Stacchi ha detto, ieri nel corso della conferenza stampa, di non aver parlato di blocco della campagna acquisti e di altre drastiche misure del genere. Poi è è però affrettato a precisare di aver chiesto ai dirigenti di società il pieno rispetto delle norme già esistenti, ovverossia di quelle che impongono la ripartizione degli incassi netti nella misura del 60 per cento per le retribuzioni ai giocatori, del 25 per cento alla campagna acquisti e del 5 per cento alle spese generali. Evidentemente, egli ha ben scarsa considerazione della perspicacia e delle facoltà ragionanti dei giornalisti.

Facciamo un po' di conti, infatti. Su 36 società di A e B, non più di 10 superano o raggiungono il mezzo miliardo di incassi; le altre si fermano a quote variabili dai 200 ai 300 milioni. Ma fingiamo pure che incassino tutte sui 250 milioni. Da questi 250 milioni detraiamo il 32% di tasse, Ige e diritti erariali, e ne rimangono circa 170. Di questi, 120 milioni devono essere destinati alle retribuzioni ai giocatori e agli allenatori e 18 alle spese generali delle società. Per la campagna acquisti rimangono quindi 50 milioni.

Tiriamo le somme: a parte il fatto inregabile che 10 milioni di spese generali sono assolutamente insufficienti per una società di A e B che debba pagarsi le trasferte della squadra, i medici e gli impiegati amministrativi, i fattorini e l'altro personale, la sede sociale, i palloni, le divise, l'acquisto dei biglietti di ingresso agli stadi e debba sostenere uno stuolo di vivaio e un paio di squadre giovanili, e a parte il fatto che 120 milioni sono parimenti insufficienti a ripartire un gruppo di 18 giocatori titolari, due allenatori, due massaggiatori, un magazziniere e un calzolaio, e che cosa equivale se non a un vero e proprio blocco della campagna acquisti il fatto di obbligare un sodalizio a rinnovare la squadra titolare e a comprare qualche ragazzo per il vivaio con soli 40 o 50 milioni?

E gli osservatori tecnici, i « talent-scouts », le tasse, i consulenti fiscali con quali soldi dovrebbero pagarli quelle società che non hanno dirigenti in grado di assolvere anche questi specifici compiti?

Dice Stacchi: non proponiamo norme nuove, ma il rispetto delle vecchie. Tutto lascia prevedere che se queste vecchie norme non sono mai state rispettate fino ad oggi, è proprio perché sono assolutamente inapplicabili.

David Messina

Un mondo nebbioso

(con licenza di aumentare il passivo)

Tante chiacchiere in Lega, molti (reali) fatti in campo: sono le vittorie della giovane Juventus (Foto Moisio)

Tutto cambia in questo nebbioso mondo (calcistico). Le squadre, come le monete, salgono o scendono, si svalutano e si rivalutano. La Juventus assomiglia al franco svizzero, che ora vale più di prima, e così il Milan ci ricorda il marco ascendente. La Roma, invece, è stata svalutata due volte consecutive, e Napoli e Milano, sicché il « mago » dovrebbe ora corrispondere ad un minore contenuto di oro fino. In realtà, Helenio Herrera avrà sicuramente provveduto a garantire metallicamente l'oro con uno dei suoi contratti di ferro.

Le crisi monetarie, in fondo, non hanno mai riguardato il calcio italiano, la cui moneta è soltanto legata al crescente conto dei giocatori e dei prezzi d'ingresso agli stadi. Ogni tanto la Lega calcistica lancia qualche strillo d'allarme, invoca l'autarchia, l'intervento dello Stato, se non ancora l'aiuto del Mercato Comune europeo, e protesta per i debiti e le cambiali che circolano nei suoi paraggi. Nulla di grave. Una recente statistica ufficiale ha dimostrato che le Italie cambiali in protesto sono in costante aumento. In un anno, più di 15 milioni di cambiali, per un valore globale di 1700 miliardi di lire, rimangono impagate.

La Lega e le società calcistiche rappresentano, con i loro debiti accumulati in varie stagioni, appena l'1,76 per cento delle cambiali protestate in Italia in dodici mesi e hanno quindi il pieno diritto d'incrementare il loro passivo, nel quadro di una conduzione economica sportivamente sana, spensierata e allegra. Finché c'è pubblico, c'è speranza. Meglio un sottobanco oggi che un'amministrazione controllata domani. Spende bene chi molto spende. Le cambiali, come i proverbi, sono la saggezza del calcio societario.

Anche la classifica del campionato, giunto ormai ad un terzo del suo cammino, zoppica leggermente, come i bilanci delle società, a causa della nebbia. « Non gli si può dare retta », ci ha detto Fulvio Bernardini nell'analizzare la situazione al vertice. «Occorre tenere d'occhi la media inglese e attendere la prima domenica di gennaio che, con il duplice confronto tra Torino e Milano, ci fornirà qualche utile indicazione. Per ora l'ammirazione che suscita la Juventus, il progresso del Milan nelle partite interne e la partita da recuperare riguardante appunto la media inglese dell'Inter, non consentono di formulare alcuna previsione stabile. L'ultima domenica dell'anno potrebbe consentire tuttavia alla Juventus e al Milan di presentarsi nella successiva trasferta con un certo margine di vantaggio psicologicamente utile. Trovarsi in fuga è sempre meglio che dover inseguire ». Questa la previsione di Bernardini.

Sarà, quella del 2 gennaio, effettivamente una data fatidica in cui le folle partiranno da Torino per recarsi a Milano con cento e più pullman, e da Milano per trasferirsi a Torino, e s'incontreranno a metà strada, e canteranno, come nella Bohème, « Voi che chi parte andate » e « Ci rivedrem più tardi ». Sarà, quello, un epico evento formidabile, in cui il monte premi del Totocalcio varcherà la barriera del miliardo e in cui, oltre alle tre grandi, sarà in scena anche quel Torino che sa sempre reagire alle avversità. Gli capita, per esempio, di perdere per strada, l'una dopo l'altra, le sue punte Toschi, Bui e Pulici. Se non ci sono le punte, spuntano da qualche parte gli Agroppi e i Ferrini e i gol maturano ugualmente. Giagnoni, in fondo, richiama alla mente il canto del capitano della compagnia che manda un messaggio ai suoi soldati. « Con le punte » senza punte, il suo Torino, eccolo qua. Cosa comanda, signor capitano...», potrebbe dire un ipotetico soldato.

Massimo Della Pergola

LAVORO DOSATO PRIMA DELL'INTER

Il segreto di Vycpalek

Carmignani per Cesto non è un problema

Vycpalek non vuole soffocare la Juventus di lavoro. Per questo ha concesso ai giocatori quarantotto ore di riposo. La ripresa degli allenamenti è stata così fissata per domani alle 14,30 con la consueta adunata allo stadio comunale per bagni e massaggi. Quasi tutti i bianconeri hanno approfittato di questa piccola sosta d'inizio settimana e visto che per Natale saranno costretti a non muoversi, hanno raggiunto le rispettive sedi. Bettega è andato a trovare i parenti in Veneto con la famiglia. Prima di partire Roberto si è anche fatto vedere una volta dal dott. La Neve per controllare la contusione che si era provocato al un quarto d'ora dalla fine della partita con la Sampdoria. La botta era quasi completamente assorbita ed il medico non ha neppure ritenuto necessario un controllo radiografico come era stato previsto.

Ueber Haller!

Sarà un caso, ma in questa Juventus uno si regala mai un infortunio, mai un malanno. Segno che i giocatori sono veramente in un'ottima condizione atletica. Vycpalek dosa la preparazione con estrema saggezza ed i fatti stanno gli hanno dato ragione. Lo stesso allenatore è partito per il Sestriere dove rimarrà sino all'ultimo minuto.

« Non avere alcun timore — ha detto Cestmir Vycpalek, prima di andare in montagna — che al facesse sentire la stanchezza della partita giocata a Charleroi. Tre giorni sono più che sufficienti per recuperare le forze in un atleta a posto ».

« Una prova che mi sia data corrisponde esattamente alla realtà — continua l'allenatore — è stata la splendida prestazione dei nostri due giovani più "anziani", Salvadore e Haller. Sandro è stato l'autore di una partita maiuscola, fra i migliori in campo. Finalmente ha voluto ascoltare i consigli, giocando con estrema praticità. Non ha commesso uno sbaglio in difesa ed ogni volta che è avanzato fuori dall'area ha creato situazioni favorevoli da gol. E mi sembra che non sia la prima volta che succede questo. Per quanto riguarda Haller, voglio sottolineare la freschezza fisica e la chiarezza delle idee ».

« Penso che il tedesco possa continuare su questo ritmo, fino ad arrivare agli importantissimi scontri con l'Inter prima e successivamente con il Milan? ».

«Certo. Haller è una pedina determinante per il nostro gioco. E non lo utilizzeremo alla fine, cercando invece di lasciarlo riposare quando sarà necessario. Per mettere un uomo fuori squadra non bisogna arrivare al punto di rottura, cioè all'incidente. Per quella confidenza che esiste fra me ed i giocatori, basta che una vengа da me e mi dica "Ulster, non mi sento di giocare", ed io esaminerò attentamente la situazione, pronto a dare il riposo quando sarà opportuno. Allo stesso tempo pretendo il massimo impegno quando lo chiedo».

«Delle critiche si sono appuntate su Spinosi. Il terzino non convince e sembra in condizione ben differente da quella che aveva alla fine dello scorso campionato...».

«A parte l'episodio dell'autorete che non fa testo perché è stato un vero e proprio infortunio, di quelli che succedono a chi è costretto a giocare sotto porta, debbo riconoscere che ha ancora qualche pecca. Non ha raggiunto il massimo della forma ed è quindi uno scalino inferiore rispetto agli altri. Sono però convinto che Spinosi rientrerà al più presto nella sua veste e tornerà un pochino per raggiungere lo stato migliore per allinearsi ai suoi compagni».

« Sostenetelo »

«Anche Carmignani, sopraffatto dopo la partita con la nazionale di Lega, ha ricevuto degli appunti».

«Il portiere non lo discuto neppure. Ha classe, grinta, personalità. Per ora gli manca soltanto un pizzico di fiducia nei propri mezzi. Soltanto questo. Sono certo che si rivelerà prima della fine della stagione come uno dei migliori. La riduzione in se stesso e quella dei compagni nei suoi confronti sono l'obiettivo da conseguire, per il resto va tutto bene».

Con Vycpalek il discorso si chiude qui. L'allenatore ieri sarebbe potuto andare, e con lui qualche giocatore, a vedere il Mantova, avversario di domenica che recuperava col Varese. Ma Vycpalek non vuole mancare i suoi giocatori con il calcio: «Il Mantova — ha concluso — lo vedremo sul campo».

Cristiano Chiavegato

Una Grand Prix all'italiana

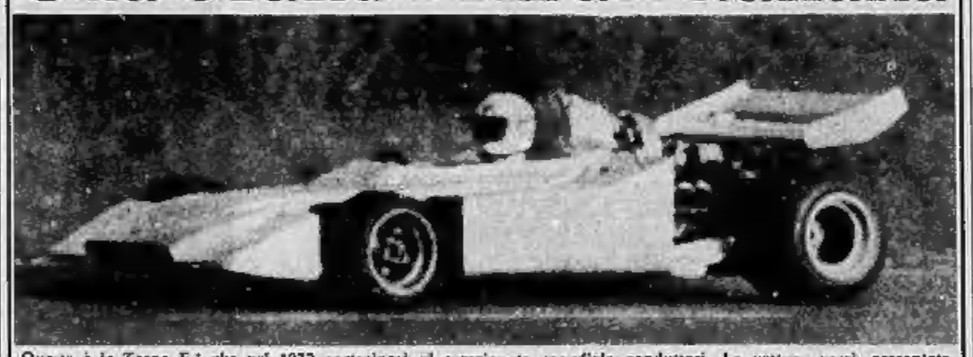

Questa è la Tecno F.1 che nel 1972 parteciperà al campionato mondiale conduttori. La vettura verrà presentata giovedì prossimo al Museo Martini di Pessione dai suoi costruttori, i fratelli Pederzani. Come è noto l'attività della Tecno sarà patrocinata dalla Martini e Rossi. La fotografia che pubblichiamo è stata scattata a Vizzola, sulla nuovissima pista sperimentale della Pirelli, dove la monoposto ha effettuato le primissime prove (circa 150 chilometri senza nessuno avarizio) alla guida di Derek Bell e Nanni Galli, che saranno i piloti ufficiali del nuovo « team »

GLI ESEMPI (OPPOSTI) DI SACLÀ E BIRICHIN

Le due vie piemontesi al successo nel basket

Sarà un anno tutto d'oro per il basket piemontese. Il bilancio potrà essere completo ovviamente solo a fine stagione ma il risultato si va già delineando in termini chiari e più che positivi. Sarà l'anno delle promozioni, e promozioni importanti: con il Saclà Asti che sale dalla serie B alla A e il Birichin Torino che passa dalla C alla B. Il che significa fare un salto qualitativo non indifferente, annullare il « gap », il ritardo accumulato nel passato.

Ecco il arrivare il momento più lieto, quello di raccogliere i frutti: e ci pare significativo constatare come le due squadre rivali protagoniste di questo « momento magico » del basket piemontese siano giunte al successo attraverso strade molto diverse. Non è detto che la ricetta per « sfondare », nel basket come negli altri sport, debba essere unica: quello che conta sono certi ingredienti determinanti, come l'impegno, la preparazione tecnica, la serietà organizzativa e (non ultima delle) la disponibilità finanziaria. Da queste basi Saclà e Birichin sono partite da alcuni anni per toccare quel traguardo ormai in vista, e prossimo ad essere raggiunto anche se la stagione agonistica non è ancora arrivata a metà strada.

Saclà Dopo la vittoria di Gorizia (ottenuta con un'autorità, una scioltezza assai significative) nessuno il più pessimista dei tifosi di Asti si sentirebbe di mettere in dubbio la promozione alla serie A. Carlo Ercole, il presidente, e Lajos Toth, l'allenatore, questa promozione l'hanno « costruita » in quattro anni (tre stagioni fa il Saclà era ancora in serie D), ricorrendo a continui rinnovi della « rosa » titolari, con notevole dispendio finanziario. Anche questanno la squadra è stata « rifatta » in gran parte e proprio gli « uomini nuovi » sono i maggiori protagonisti di questa stagione trionfale, l'azzurro De Simone e il giovane Cagliaris, l'azzurro Lazzari e il polivalente Cavallini.

Toth, quest'anno coadiuvato dal prezioso Boero, ha dovuto sempre faticare non poco per amalgamare tecnicamente le varie formazioni, riuscendoci perfettamente. Il primo posto in classifica del Saclà attuale non è stato dovuto agli « exploit » dei singoli ma alla forza del complesso. Il Saclà è la vera squadra regina della B, una piccola Ignis di provincia, valida nel quintetto in campo e in quello che rimane a sedere in panchina. Domani sera, con ogni probabilità, il Saclà resterà solo a tutti gli effetti al comando della graduatoria: per il momento divide formalmente la prima posizione con la Candy, in quanto deve recuperare l'incontro di Reggio Emilia con La Torre, rinviato per la famosa fiera ornitologica che « occupò » il Palasport emiliano. L'incontro si recupera domani sera e i due punti non dovrebbero sfuggire al Saclà, completando così la bellezza di un Natale ricchissimo per la squadra astigiana.

Birichin Se ad Asti i giocatori arrivano ogni anno da tutta Italia, al Birichin (che prima si chiamava Riber e in fondo lo chiama sempre Auxilium Agnelli) arrivano quasi tutti dalla stessa parrocchia. E con questo termine si intende la ristretta area geografica che circonda l'edificio e i campi sportivi dell'Agnelli in corso Unione Sovietica. Qui sono nati e cresciuti i Basani, i Milton, i Cervino, i Gioia, i Cravero. I « elementi esterni » sono pochi e rari, autentiche eccezioni (come nel caso di Stabile e Miranti). In sostanza la squadra è fatta di torinesi e proprio per questo i successi del Birichin contano doppio per il basket regionale. Merito di Vittorio Gonzales, il mago degli allenatori, il principale artefice del « boom » sviluppatosi a Torino.

Il Birichin è salito solo in terza alla classifica della serie C. Giocatori come Benatti, un talento di prima categoria (a 16 anni è già un campione), Teo Milton, gran cannoniere, Aldo Cervino, pallegiante ameniticissimo del p.s. Giancarlo Primo, hanno alle loro spalle un vivaio ricchissimo. Le squadre minori del Birichin sono talmente forti che vengono divise in formazioni A e B per dare maggiore equilibrio ai tornei regionali: e giocatorini di quattordici anni sono capaci di vincere, con'è successo domenica, per 156 a 27.

Antonio Tavarozzi

INFORMAZIONE PUBBLICITARIA

Foto e libri in omaggio solo fino a venerdì sera

Nei negozi Nasillo Pietro (via G. Bruno 160), Bonino (via Po 10) e Rafele di Trofarello (via Torino 31/c) una eccezionale offerta

Una opportunità veramente interessante è offerta in questi giorni a chi pensa di fare un dono simpatico e alla moda come l'apparecchio Polaroid che dà fotografie già pronte subito dopo lo scatto.

La ripresa « immediata » è divenuta l'hobby del giorno, ed attualmente rappresenta la novità fotografica più di successo nel mondo intero.

Da oggi fino a venerdì sera prossimo, 24 dicembre, a tutti i visitatori del negozio sopra citato viene offerta una foto-ritratto in omaggio.

Inoltre, gli acquirenti del nuovissimo ed economico modello Colorpack 80, per foto a colori in un minuto, riceveranno gratuitamente in casa il libro « Come divertirsi con l'apparecchio Polaroid », una vera miniera di idee sulle innumerevoli possibilità di divertimento offerte dal « magico » apparecchio.

Il personale di vendita del negozio permette inoltre agli interessati, anche se privi di esperienza fotografica precedente, di constatare di persona quanto sia facile realizzare una perfetta fotografia con un apparecchio Polaroid.

Il periodo pre-natalizio e l'eccezionale offerta del negozio contribuiranno a fare affluire all'interno dello stesso un gran numero di persone. Conviene quindi evitare, appena possibile, i momenti di maggior affollamento, come ad esempio le ore serali.

Dato che l'offerta è valida per soli tre giorni, occorre affrettarsi per avere, oltre alla foto-ritratto in omaggio, anche la più completa dimostrazione pratica di quell'eccitante attacco del tempo libero che è l'apparecchio Polaroid.

Schenone Sport

SCIATORI

Assicurazione gratuita contro il furto dei vostri ski

Ogni paio di sci acquistato presso

SCHENONE - SPORT

Torino - Via Madama Cristina 66 - Tel. 651.778 - 689.892

sarà munito di polizza totale furto della
UNIONE SUBALPINA DI ASSICURAZIONI

notizie dello sport

TORINO, *tutti ne parlano (bene)*

IL PICCOLETTO SI RIPRESENTA A BERGAMO

Poteva guarire prima se un «mago» del muscolo, a cui si è affidato, non l'avesse bruciato!

Sul Torino del gesso, degli stiramenti, degli infortuni in genere, della jella insomma, si cominciò ad intravedere qualche raggio di speranza. Uno dei giocatori più «grossi», in senso figurato naturalmente, quello che a buon diritto è considerato il goleador, rientra domenica a Bergamo: Toschi è guarito, torna a giocare.

Sul suo conto Giagnoni è stato chiarissimo: «Con Toschi in squadra avremmo vinto a Napoli». Tutto detto, logico quindi che lo si aspettasse con ansia giustificata. Giagnoni ha poi aggiunto che Toschi ha tardato a guarire perché ha seguito i consigli di persone «estranee al Torino» che gli hanno prescritto una cura sbagliata. I colpevoli non sono esattamente individuati (si parla soltanto di un «mago» torinese) ma la cosa ha un'importanza relativa. Ne ha molta invece il fatto che Giagnoni (e con lui il corpo medico del granata) non abbia colpe specifiche circa la ripresa affrettata degli allenamenti per Toschi. Infatti, si era già sentito parlare di responsabilità pesanti che investivano un po' tutti. Toschi, capitale sociale, sarebbe stato affrettatamente «bruciato». E' bene che si sappia che il suo allenatore è del tutto estraneo alla vicenda.

Cade così l'avventurosa ipotesi che molti dei mali (fisici, naturalmente) dei granata derivino da una preparazione troppo tirata, tale da mettere in pericolo la loro incolumità. Un'inchiesta condotta fra tutti gli infortunati lo esclude: si tratta nella stragrande totalità di incidenti che non hanno alcun rapporto con un prolungato sforzo fisico. Incidenti alle mani (Castellini, Sala e Pulici) oppure, come nel caso di Pulici stesso e di Bui, del ricaduti sui di vecchi malanni. Se il Torino è costretto a giocare con troppi rincalzi, può dolersi soltanto con la sfortuna.

La sfortuna che, oltre alle innumerevoli qualità negative, ne possiede anche una positiva: non può durare in eterno. Ed ecco quindi che Toschi è pronto a giocare ed ecco anche che Pulia è sulla buona strada. «Il mio ginocchio è completamente guarito — spiega Pulia — e posso affermare di sentirmi molto bene sul piano fisico. In quanto ai tempi del rientro, non sta a me parlarne; sto bene, ma la prova sul campo è un'altra cosa. Non dimentichiamo che ho giocato soltanto una partita ad Ivrea. Il mio guaio è che il torneo "De Martino" è stato soppresso, ed io devo riprendere non ho la possibilità di un collaudo non ufficiale. Staremo a vedere, ma mi rendo conto che una mia riapparizione in campionato, dopo cinque mesi di inattività rappresenta un rischio, da valutare attentamente».

Considerazioni senz'altro valide, ma è già positivo il fatto che Pulia sia pronto. Non sarà a breve scadenza, ma verrà buono anche lui.

Il discorso vale naturalmente anche per Bui, che migliora continuamente. Castellini si allena regolarmente, anche se dovrà disciplinare un pochino la sua foga. Pulici, l'ultima «punta» ufficiale che è rimasta in questi ultimi tempi a Giagnoni, dovrà invece restare a riposo per qualche domenica. Per un Toschi che rientra, un Pulici che esce. E' scritto che Giagnoni non possa mai disporre della squadra al completo. Ma è scritto sulla sabbia, i tempi cambieranno anche per il Torino. Intanto, vive ormai stabilmente nella zona alta della classifica: per una squadra «di passo» non è cosa da poco.

Beppe Bracco

"Che scherzi mi prepari amico mio?„

Incontro casuale a Verona fra Corsini (Atalanta) e Giagnoni, che pensano già a domenica

dal nostro inviato

Verona, martedì sera.

Giagnoni e Corsini a tre metri di distanza in tribuna stampa. Un sorriso ed un saluto di circostanza quindi un «arrivederci a domenica prossima». A Bergamo il sorriso sarà a denti stretti. Le due squadre rivelazione del campionato, Atalanta e Torino, con i due tecnici più sorprendenti dalla massima serie, sono attese ad una speciale prova della verità dopo tante belle prestazioni. Per ora si godono l'ultimo risultato positivo, tirano le somme degli infortunati e dei giocatori disponibili, Giagnoni e il suo «nemico» approfittano del recupero di Verona, sono andati a visionare alcuni prossimi rivali ricevendone peraltro un'impressione non certo chiocante.

«Diciamo la verità — ha commentato Giagnoni — *questo Bolgona è davvero gli di corta. Soprattutto atleticamente. Bulgarelli è una frana, dimenticabile la squadra di Fabbri avrebbe potuto vincere perché il Verona ingenuamente gli ha dato sovente la possibilità di sfruttare il contropiede».*

— Come ha visto Janich?

«Be', quello quando si ferma sicuramente un avversario o con i piedi o con il torace. Indubbiamente il Bologna risentirà positivamente del suo ritorno: avete sentito come gridava Franco? Quello è abituato a farsi sentire in campo».

Giagnoni

Dopo aver assistito alla partita di Verona — che ha permesso al Bologna di interrompere la sua pesante serie negativa, quasi un record (5 sconfitte consecutive) — Giagnoni si è recato dai parenti a Mantova, ma oggi sarà a Torino per riprendere la preparazione della squadra.

«Il Torino — ha detto Giagnoni — *non è più una squadra da scoprire. Ormai abbiamo incontrato tutte le grandi del campionato ad eccezione del Milan, siamo terzi in classifica. Potremmo addirittura essere alla pari dei rossoneri se non avessimo perso un punto in modo dolorido sia a Varese che a Firenze. Le stesse pare con l'Inter e con la Juventus sono state perse nel modo che tutti sanno: sia nella prima che nella seconda partita, con Toschi in campo non avrebbe sicuramente finito così».*

Il pareggio di Napoli ha dato nuovo entusiasmo al trainer granata che guarda con fiducia al futuro della squadra. *«Con il "De Martino" stiamo facendoci rispettare da tutti. Cosa si vuole di più? Anche a Fuorigrotta abbiamo dimostrato di avere energie e volontà di battere via. Atleticamente tutti i giocatori sono a posto, recuperando Toschi, e poi Castellini, continueremo a dare molte soddisfazioni ai nostri tifosi».*

A pochi metri di distanza Corsini guarda attentamente Giagnoni. Sembra che abbia già fiutato a controllarlo. Sulla sua faccia è dipinta la curiosità: «Che scherzo mi starà preparando quello?» sembra chiedersi. Quello, cioè Giagnoni, con un colbacco alla Krusciov, scherza e ride. Anche perché a Verona ha trovato tanti amici di un tempo non molto lontano, che si complimentano con lui per il suo «grande Torino».

Giorgio Gandolfi

Qualcuno perdona, Bouttier no!

Sterling va k.o. (e ci rimane per qualche minuto)

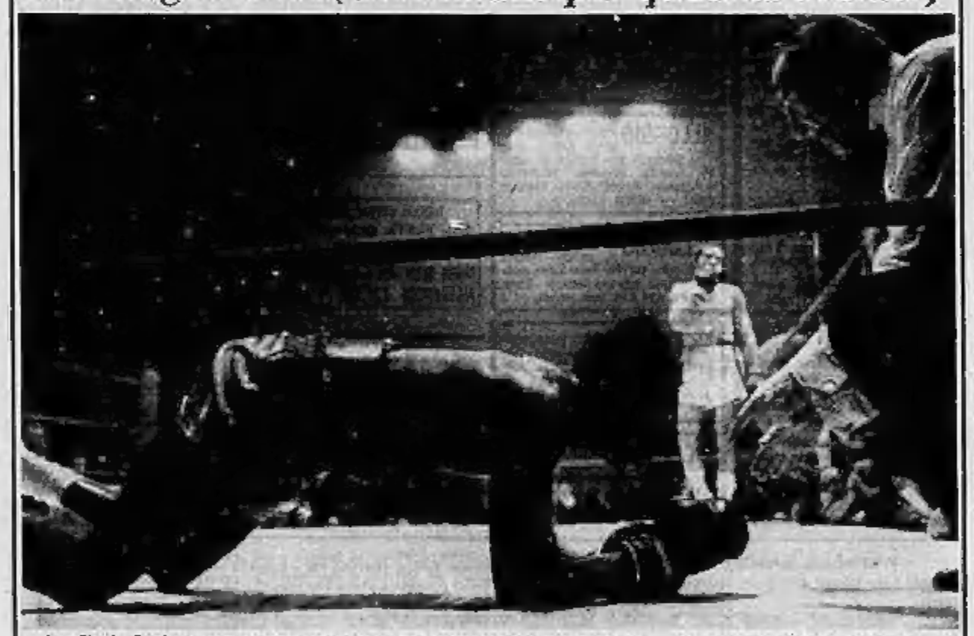

Jean-Claude Bouttier è ancora campione d'Europa dei pesi medi. La solenne quintessenza pugilistica del britannico Bunny Sterling, un ventitreenne negro delle Antille che studia legge a Londra, non è bastata ieri sera a Parigi per neutralizzare la potenza di pugno del francese. Sterling, il cui stile ricorda molto quello di Duran, ha tenuto a freno con la precisione del suo «jab» sinistro e con la sua mobilità l'impetuosa aggressività del campione d'Europa, ma non ha avuto energie sufficienti per portare avanti con successo la sua tattica fino alla scadenza dell'ultimo round.

Al termine della dodicesima ripresa, Bunny Sterling, grazie alla sua superiorità tecnica, aveva ancora un minimo vantaggio di punti sul detentore del titolo, sostenuto calorosamente dal pubblico del Palazzo dello Sport di Parigi. Nel tredicesimo round però le sorti dell'incontro si sono clamorosamente capovolte: Bouttier ha trovato nella guardia dell'ormai stanco avversario il varco per infilare il suo montante destro. Sterling è andato al tappeto una prima volta, per tornarvi ancora in seguito ad un «diretto» al volto, ed è stato contato una terza volta prima che il suo secondo lo togliesse dal pasticci.

Nella quattordicesima ripresa il drammatico epilogo. Sterling veniva costretto alle corde da Bouttier che lo sottoponeva ad un fitto bombardamento di colpi. Il negro si accasciava al tappeto per il conto totale, riprendendosi dal k.o. soltanto dopo alcuni minuti.

Alla manifestazione parigina era presente anche l'organizzatore romano Sabbatini in rappresentanza dell'argentino Tito Lecteure, impresario del campione del mondo Carlos Monzon: sono stati allacciati le prime trattative perché il pugile argentino venga a giocarsi il titolo contro Bouttier nel giugno prossimo a Parigi.

Sul ring parigino erano impegnati anche due pugili italiani, che sono stati entrambi sconfitti. Il peso welter Conenlati ha perso ai punti di fronte a Van Meliaerts, mentre il superleggero D'Orazio è stato battuto per arresto del combattimento alla sesta ripresa da Roger Zami, prossimo contendente di Lopopolo per il titolo europeo della categoria.

g. p.

C'È CHI DIMENTICA I "MATERASSI„ DI LOI

I censori milanesi

«Appoggiato da voci compiacenti che hanno presentato al pubblico torinese il match Arcari-Ham come impegnativo collaudo per il campione del mondo...». *Così il quotidiano sportivo milanese incomincia il suo commento alla riunione di venerdì scorso al Palazzo dello Sport di Torino. Poiché una delle premesse a voci compiacenti» dovrebbe essere la nostra, diciamo subito che, pur accettando umilmente ogni critica di chi ne sappia più di noi, respingiamo la larvata predica che ci viene da quel pulpito.*

La rubrica pugilistica della «rosea» da tempo è diventata la palestra delle esibizioni giornalistiche di un certo manager il quale, finché gli si consente di farlo, difende logicamente sul giornale i suoi privati interessi e funziona sovente da suggeritore. Ciò spiega il «finanziamento ufficiale» del quotidiano sportivo milanese con il pugile di casa Lopopolo ed il conseguente ostracismo al partito avverso, quello di Arcari e fa capire il fucile costantemente puntato sull'organizzatore Sabbatini, il quale non è in buoni rapporti con il manager di cui sopra ed è concorrente della rivale organizzativa milanese. Dati di fatto che divano chiaramente in fatto di competenza, da quel pulpito non si sia troppo in grado di dare lezioni agli altri.

Al critico la scelta dell'avversario per Arcari a Torino è, fra l'altro, con scarsa coerenza. Nella presentazione dell'avvenimento, a firma di Maurizio Mosca, si leggono, all'inizio, questi giudizi contrari, poi si va avanti nell'articolo e si viene ad apprendere che Ham «ha battuto fra gli altri quell'Eddie Linder vincitore di Laguna ed ha perso ai punti con Percy Pugh, recente ottimo avversario di Lopopolo a Milano. Una sconfitta (in quel modo) con Pugh, fu sempre ottone, dato il valore del negro americano». E allora?

Non è Bruno Arcari l'unico campione del mondo che, negli intervalli tra una difesa del titolo e l'altra, abbia collaudato la propria forma con incontri dall'esito scontato. Duilio Loi, quando deteneva la stessa corona che ora appartiene ad Arcari, si è misurato con tipi come Akano, Kerwin, Stevenson, Harvey eccetera, che valevano senz'altro meno di King David Ham. E lo stesso Lopopolo, nella sua breve stagione di campione del mondo, incontrò — senza dare scandalo — due illustri mediocrità come Klaus Klein e Joe Africa. Per non parlare di Benvenuti (Akasaka e Rhmos, i primi esempi) e di Mazzinghi che proprio a Milano si misurò con il «materasso» Hilario Morales. Duilio Loi appartiene ad un'epoca in cui il censore della «rosea» aveva ancora i calzoni corti, Benvenuti e gli altri forse non sapevano che lui non era d'accordo. Ma il pugilato professionistico è questo ed è logico che un campione del mondo degno del suo prestigio metta k. o. un collaudatore come King David Ham. Il match aveva l'esito scontato ma nessuno, a Torino, lo aveva nascosto.

La realtà è forse questa: Milano vive ancora avvolta nei ricordi del passato, quando era la capitale della boxe italiana ed aveva diritto di dare lezioni. Ora è decaduta, ma stenta a rendersene conto.

Una delle sue compiacenti di Torino invita i censori milanesi ad accorgersi delle travi nei propri occhi, senza preoccuparsi delle pagliuzze in quelli altrui.

Gianni Pignata

La "Pro„ sfida nebbia e Piacenza

Piacenza-Pro Vercelli, interrotta per nebbia domenica 5 dicembre, si recupera domani pomeriggio, alle ore 14,30, nella città emiliana. E' un incontro che i «bianchi» devono assolutamente portare a termine almeno con un nulla di fatto per non rimanere nei più completo isolamento al fondo classifica.

Con la gara di domani Benassi finisce di scontare la squalifica di due giornate subita per l'espulsione di Vercelli contro l'Alessandria. Un ritorno che Benassi non dovrà più ripetere, poiché il suo apporto in una difesa traballante si è rivelato indispensabile: la Pro in questo momento non può permettersi il lusso di perdere per banali motivi nessun elemento della formazione base.

Humrin, in linea di massima, confermerà l'undici opposto domenica al Verbania. Valdinoci, messo K.O. da una pallonata in faccia, si è ristabilito perfettamente. Nebbia permettendolo la Pro domani spera di farcela.

Une de Mai non verrà mai più in Italia

La "stella„ si eclissa

(s. r.) Une de Mai non verrà più in Italia: la campionessa aveva ancora una corsa da disputare, il Premio Ter di Valle - Gaetano Tittoni (30 milioni) di domenica prossima a Roma; ma vi ha rinunciato. Jean-René Gougeon ha un obiettivo importante nella carriera della ineguagliabile Une de Mai: quel Prix d'Amérique del 16 gennaio a Vincennes, che — per una ragione o per l'altra — la campionessa non ha ancora vinto. Così sabato scorso l'ha presentata nel Prix de Bourbonnais (stessa pista e stessa distanza dell'«Amérique») in cui Une de Mai, pur trottando da 1'14" e 2/10 al chilometro, non è riuscita rendere 25 metri a Vimile e neppure a Tony M.

Le cronache sono concordi: Une de Mai ha corso bene. Ma per lei «bene» non basta: deve essere sempre superlativa. La prova di domenica a Roma si annunciava severa, Gougeon ha preferito non alterare, con sforzi fuori tempo, la rigorosa preparazione a cui sta sottoponendo la sua allieva.

Oggi intanto due ippodromi di trotto in attività: si corre a Milano il Premio Bolzano (L. 2 milioni, m. 2000) con Spoleto, Ipanoi, Saglia, Adarada, Ostilio, Rendo, Benzilla, Uagar; favoriti: Fargo, Dilliger, Abanimbol, Ipanoi, Fatuese, Tarchetto, Ermanno, Achea.

A Roma, Premio delle Isole (L. 2.500.000, m. 1600), in cui Salemi cede 20 metri a Dardanelli, Bigiunar, Zecchino, Cicceta, Reiss; favoriti: Quiron, Nebeur, Monte Nanos, Baudo, Tasker, Salemi, Tui, Cornale. Galoppo a Napoli, con il Premio Raffaele Ruggiero (L. 2 milioni 500.000, m. 1600): Filippo d'Angiò 56 1/2, Garim 57 1/2, Cliff of Moher 56, Hercka 57 1/2, Abukir 54 1/2.

Cristianamente è mancato

Carlo Casolasco

Lo annunciano, e funerali avvenuti, la moglie Bedie Barzini, i figli Rossella e Cristiano in unità Elia, il fratello Giulio con la moglie Grazia, le nipoti Marina col marito Roberto, la sorella Angela Barzini, la cognata Anna ed i parenti tutti. Un grazie particolare al caro figlio, Adriano Rapicella per l'affettuosa assistenza. Un ringraziamento all'Infermiere Torrese ed alla devota Novella.
— Torino, 18 dicembre 1971.

Sandro e Silvia Mazzarda piangono la perdita dell'amico CARLO.

Amici e colleghi partecipano al dolore della famiglia per la perdita del fratello

Carlo Casolasco

Michele Abate
Angelo Aiudio
Alberto Bossi
Lazar Dvanguli
Ades Ciamarra
Franco Gay
Guglielmo Capello
Guglielmo Corsi
Guglielmo Fasano
Guglielmo Torino Gorra Palmerio
Guglielmo Nina
Franco Giordano
Angelo e Mariuccia Gorra
Luigia Longo
Emilio Orsolino
Lucilla Orsucci
Delia e Silvio Palmerio
Francesco Petrarca
Giuseppe Piovano
Massimo Porta di Sali
Savina Sanzimaurro
Giovanni Scanavino
Mario Zotico
— Torino, 20 dicembre 1971.

Le famiglie Rasano-Mussetti Raimondo partecipano unitamente al dolore della famiglia.

Gli amici di Rosetta si uniscono al dolore per la perdita del suo caro PAPA'.
Giorgio Succolaio
Dudu Bellemoi
Chicco e Gabri Barbari
Lorenzo Ciuti
Angelo De Maldo
Barbara Ferretti
Daniela Valle
Dido Bellemoi

Margherita Trabucco con Gianni, Franco, Paola, Armando, Vittorio e tutti affettuosamente vicini a Rosetta. Sara, Cris.

Tristissimi lacrimosi ha stroncato le giovani vita di

Renata e Livia Bo

di 25 e 21 anni

Le piangono genitori, fratelli, sorelle, nonna Nieta, zia, cugini, nipoti e parenti tutti. I funerali saranno indetti in Narzole, Parrocchia San Bernardo, mercoli 21 ore 15.
— Narzole, 20 dicembre 1971.

Partecipano al dolore di Caterina e Silvio Bertò, Clara e Felice Chicco per la perdita delle care RENATA e LIVIA

Renata e Ivan Mieres
Elena e Ezio Massimino
Adriana e Renzo Tomiato
Rita e Domenico Scarsella
Osvaldo e Piero Dalporto
Nadia e Bruno Fresia

L'Amministrazione comunale di Castagnole partecipa al lutto del Dott. Bernardo Bo per la perdita delle sorelle RENATA e LIVIA.

Il Sindacato Veterinario Liberi Professionisti della Provincia di Cuneo si associa al dolore del Dott. Bernardo Bo per la scomparsa delle sorelle RENATA e LIVIA.

Partecipano al dolore della famiglia Cossano Bo gli amici:
Famiglia Dott. Paolo Ferrero
Famiglia Riccardo Cravagna
Sergio e Rosella Bini
Famiglia Sebastiano, Simonina, Angelo Dalmazzo
Famiglia Beppe Cravagna
Famiglia Beppe Gazzera
Famiglia Dott. Francesco Boffanis (Cherasco)
Luciano e Isabella Doglioni
Famiglia Giovanni Bo
Famiglia Tesia (Alpignano)
Famiglia Guido Filipello
Famiglia Rina Degiacomi (Bra)
Famiglia Angela Rasia
Famiglia Nin Cravagna
Famiglia Giuseppe Ospna
Graziella e Antonio Testa (Torino)
Famiglie Nino, Lino, Piero, Renato Balocco.

E' mancato ai suoi cari

Giuseppe Ferrero

Addolorati ne annunciano i funerali, Pinerolo (mercoli 22, ore 14,30, da corso Casale 436. La presente a partecipazione e ringraziamento.
— Torino, 20 dicembre 1971.

Presidente, Consiglio Direttivo e Soci tutti del Gruppo Amatori Lancia unitamente addolorati la morte di

Giuseppe Ferrero

Amatore Lancia
— Torino, 20 dicembre 1971.

E' mancato

Alfredo Fontanesi

Addolorati l'annunciano: i nipoti Maurizio, Piero, Maria Luisa, Nina, Enrico, Francesco e Alessandra. Funerale ore 14,15 del 21 corr. partendo dall'Ospedale Molinette.
— Torino, 20 dicembre 1971.

Cristianamente è mancato

Dante Zonato

Cavaliere Vittorio Veneto

L'annunciano la sorella, cognato, nipote e parenti tutti. I funerali in Rivoli partiranno martedì 21 corr. ore 15,30 dalla chiesa parrocchiale. La presente è partecipazione e ringraziamento.
— Torino, 20 dicembre 1971.

Affranti dal dolore Celeste con Emanuela, Stefano e Pierangelo annunciano la perdita del loro adorato

Claudio P. Segre

Lo piangono la mamma, la sorella e i parenti tutti. I funerali avranno luogo in Narzole, Parrocchia San Bernardo, mercoli 21 ore 15.
— Narzole, 20 dicembre 1971.

Alfredo e Maria Orsara piangono de lontano la scomparsa del carissimo genero

Ing. Claudio Segre

e sono con dolore il cuore vicini alla figlia Celeste e ai nipoti.
— Torino, 20 dicembre 1971.

Gherzio e Elena Orsara con i figli affranti partecipano la scomparsa del carissimo CLAUDIO.

La zia Cina De Benedetti e i cugini Celada, De Benedetti, Zamorani affettuosamente vicini alla cara Celeste e figli.

Gli zii Cinzi e Vittorio Orsara con le figlie Franca Pigorro e Carla Maria Navarrini e famiglie partecipano all'immenso dolore di Celeste e figli per l'improvvisa scomparsa del

Dr. Ing. Claudio Segre
— Milano, 21 dicembre 1971.

La grande famiglia della Compagnia Generale Trattori è in lutto, immaturamente è deceduto il suo amministratore Amministratore Delegato e Direttore

Dr. Ing. Claudio Segre

Guido Monzi, Maurizio Matteoli e Sergio Bilora con il Consiglio ed Amministrazione, il Collegio Sindacale, i dirigenti e il personale tutto della sede e delle filiali della società si uniscono unitamente all'annuncio e rimpianto dolore che, avendo conosciuto Claudio, ne riconfermano sempre la luminosa umanità e la grandezza d'animo.
— Milano, 21 dicembre 1971.

Si associa al lutto commosso l'ing. Luciano Pino e famiglia.

Guido e Adriana Monzi, Sergio e Sandra Bilora con le rispettive figlie piangono l'immatura perdita del fraterno amico

Dr. Ing. Claudio Segre

Amministratore Delegato e Direttore della Compagnia Generale Trattori e gli stringono a Celeste, Corrado, Stefano e Piergiorgio.
— Milano, 21 dicembre 1971.

Guido Monzi, Maurizio Matteoli, Sergio Bilora con le direzioni e i collaboratori tutti della Aiber S.p.A. partecipano agli infiniti dolori la perdita fraterna del

Dr. Ing. Claudio Segre

Amministratore Delegato della Società
— Milano, 20 dicembre 1971.

Carla De Benedetti, Castillo e Ida De Benedetti piangono la perdita del

Dr. Ing. Claudio Segre

e sono con tanto affetto vicini a Celeste, Corrado, Stefano e Piergiorgio.
— Milano, 21 dicembre 1971.

I dirigenti della Compagnia Generale Trattori S.p.A., Bertolazzo, Brancolini-Bue, Chiappo, Pellino, Galet, Scarpa, Schmidbauer partecipano al lutto della famiglia Segre per l'immatura scomparsa del

Dr. Ing. Claudio Segre

loro Amministratore Delegato del quale ricordano sempre l'umana cordialità e la signorilità del tratto.
— Milano, 21 dicembre 1971.

I dirigenti delle filiali della Compagnia Generale Trattori S.p.A., Dargenio Carlevaris, Apicerazzo Ferretti, Musto Iannini, Verlema Marconi, Giuseppe Tonon, Enrico Valli e le loro famiglie, costernati per l'improvvisa perdita del loro Amministratore Delegato

Dr. Ing. Claudio Segre

esprimono alla famiglia dello scomparso la loro solidarietà nel ricordo della sua indimenticabile e umana figura.
— Milano, 21 dicembre 1971.

Con infinita tristezza Ada Trevisi Sacerdote coi figli Edoardo ed Alessandro e le loro famiglie partecipano alla dolorosa scomparsa di

Claudio Segre
— Torino, 20 dicembre 1971.

Dario Egle Trevisi si uniscono fraternamente al dolore di Celeste.

Wilma, Gilda Mariuccia, Sergio e Paola piangono la scomparsa di CLAUDIO.

Zia Rica, Luisella, Sergio e Luigi, Aldo e Rosy con tanto affetto sono vicini a Celeste e figli nel loro immenso dolore.

Elvina, Marcella Franco Mongiliano e Figli partecipano commossi all'immatura perdita del caro CLAUDIO.

Mara Giorgina Segre-Amar
Margherita Treves

piangono con Celeste e bimbi la perdita del caro CLAUDIO.

I Colleghi dell'Ospedale San Luigi Gonzaga si associano al dolore dei dott. Trivario Orlando per la morte del fratello

Adriano Orlando
— Torino, 17 dicembre 1971.

Franco Salvarè e Franco Rizza partecipano commossi al grave lutto del carissimo e collega Tristano Orlando.

Cristianamente è mancato

Umberto Balla

Danno il triste annuncio la moglie, figli, nuora, nipotine, fratelli, sorelle, cognate, nipoti. La Salma riposta da via Livorno 122 alle ore 14 del 21 p.v. partirà per il cimitero dove seguiranno i funerali alle 15. La presente è partecipazione e ringraziamento. Servizio pullman.
— Torino, 21 dicembre 1971.

E' salita al cielo l'anima bella di

Claudio Draghi

di anni 7

Affranti dal dolore lo piangono i genitori Michelina e Carlo Alberto, la nonna Maria, la madrina, il padrino, gli zii, cugini, parenti e amici tutti. I funerali partiranno dall'abitazione di via Rattazzi 46, mercoledì 22 corrente alle ore 8 per Cumiana dove la Salma verrà tumulata.
— Torino, 20 dicembre 1971.

La famiglia Villa grande pena partecipa al dolore dei genitori per la scomparsa di CLAUDIO.

E' salita serenamente all'abbraccio dei suoi cari il

N.H. MARCHESE
Luigi Giustiniani
Patrizio Genovese

Ne danno l'annuncio la moglie Marchesa Edda Giustiniani Parodi, il figlio Luigi Giustiniani con la moglie Lidia Buonarroti ed i figli Gianni e Caia, la figlia N.D. Luigi con il marito Dr. Pier Luigi Sanguinetti ed i figli Antonio e Maria Benedetta.

Improvvisamente e mancato a Parigi, il 19 dicembre, il

Cav. Luigi Chiaberto

Lo annunciano, con immensa dolore, la moglie Alicella Storey, la sorella Ivonne Thomas, il fratello Giovanni con la moglie Gianna Campana, le adorate nipoti Alicella con il marito Maria Emanuel ed i nipoti Alessandra, Elena, Roberto e Francesca Vera con il marito, Alberto Cala e la figlia Paolo Francoise e Jacques Marchand e figli. La cara salma giungerà a Torino martedì 28, ore partenza alle ore 11 nella cappella della Gran Madre di Dio e successiva per Chiaberge dove avrà luogo la tumulazione.
— Torino, 21 dicembre 1971.

Gli Amici sono stati Pino si associano con vivo cordoglio al dolore della famiglia nel ricordo dell'indimenticabile

Cav. Luigi Chiaberto

ed esprimono sentita riconoscenza.
— Torino, 21 dicembre 1971.

La zia Margherita Chiaberto con Rosina e Pina affettuosamente partecipano al dolore.

La cugina Elisabetta Chiaberto, profondamente commossa, partecipa al dolore per la scomparsa di LUIGI.

Elsa Pomati e Aldo Marocco partecipano al dolore per la scomparsa del caro cugino

Cav. Luigi Chiaberto
— Torino, 18 dicembre 1971.

Partecipano al lutto le famiglie Arato, Bellani, Ghilli, Leonbardi, Zanata.

Le famiglie Bisca e Scagliari partecipano al dolore della famiglia Chiaberto.

Contemporaneamente come amici e maestri

Cristina Viotti ved. Ferrari

L'annunciano, e funerali avvenuti, i figli Mario con moglie Angela e figlio Marco, Carlo con moglie Vilia e figli Sergio con moglie Marina, Rosanna col marito Salvatore e piccola Vilia, Celestina e Paolo, Paolo con moglie Tilde e figli Giancarlo e Marcella, Virginia col marito Luigi Florer Vittoria col marito Sergio Fontana e figlia Carlotta, nipote Pasqualino e famiglia, parenti tutti. La presente serva da ringraziamento.
— Torino, 21 dicembre 1971.

Presidente, Consiglio d'Amministrazione, Collegio Sindacale della F.lli Bruna-Distillerie S.p.A. partecipano con profondo cordoglio al dolore della famiglia dei dott. Paolo Ferrari per la scomparsa della mamma signora

Cristina Viotti ved. Ferrari
— Milano, 21 dicembre 1971.

I Colleghi, Dirigenti della F.lli Bruna-Distillerie S.p.A. si uniscono con affetto al dolore che ha colpito la famiglia del dott. Paolo Ferrari per la scomparsa della mamma

Cristina Viotti ved. Ferrari
— Milano, 21 dicembre 1971.

Impiegati e Maestranze della F.lli Bruna-Distillerie S.p.A. prendono viva parte al dolore dei dott. Paolo Ferrari per la scomparsa della madre

Cristina Viotti ved. Ferrari
— Milano, 21 dicembre 1971.

Impiegati e Agenti d'Italia della F.lli Bruna-Distillerie S.p.A. partecipano vivamente al dolore della famiglia Paolo Ferrari per la perdita della mamma signora

Cristina Viotti ved. Ferrari
— Milano, 21 dicembre 1971.

Gli amici dei dott. Paolo Ferrari partecipano commossi alla dolorosa perdita della mamma signora

Cristina Viotti ved. Ferrari
Partecipano al lutto
Marino Filippi
Giuseppe Bossi
Aurelio Semolari
Diego Calvi Zampetti
Carlo Monnet
Tullio Pederzoli
Ivano Tenti
— Milano, 21 dicembre 1971.

La Casa Pubblicità è particolarmente vicina al dott. Paolo Ferrari per la dolorosa scomparsa della mamma signora

Cristina Viotti ved. Ferrari
— Milano, 21 dicembre 1971.

(Continua a pag. 13)

ANNUNCI ECONOMICI

Gli uffici si ritengono presso:

TORINO	Via Roma 80
	Via Mercato 32
MILANO	Corso Vitt. Emanuele 9
	Via Pirelli 30/32
ROMA	Via Santa Maria in Via 40/41
GENOVA	Via E. Vernazza 21
IMPERIA	Corso Matteotti 16
SAVONA	Via Astengo 1
BOLOGNA	Via Ugo Bassi 12/2
FIRENZE	Viale Giovine Italia 17
PADOVA	Via G. Anguissola 5
PALERMO	Via Cavour 19
BOLZANO	Via Portici 38
TRENTO	Piazza Lodron 1
NAPOLI	Galleria Umberto I 47
TRIESTE	Corso Italia 13

elencati presso tutti i corrispondenti delle Aziende Pubblicitarie Riunite S.p.A. Centro che inoltreranno inoltrare la loro richiesta per corrispondenza possono scrivere a: Aziende Pubblicitarie Riunite S.p.A. corso Massimo d'Azeglio 60 — 10126 Torino. Il mezzo delle inserzioni deve essere corrisposto anticipatamente per contanti o vaglia. Esso risulta dal prodotto del numero di righe minimo 10 per la tariffa della Rubrica, con l'aggiunta delle imposte pari al 3% globale. E' ammessa l'inclusione nel testo di lettere «libericine di richiamo in carattere maiuscolo (solo qualche iniziale) e per ognuna di esse sarà corrisposto un supplemento di L. 500. Per quanto riguarda la prima pagina del giornale, stampata in maiuscolo, non è ammesso inserire parole a tenore di richiamo per più di 20/22 battute. La tariffa delle rubriche e di lire 350 le riga. Le rubriche «Domande di lavoro» lire 300 le riga; «Domande impiegati» lire 500, tecnici lire 2500. Mortuari lire 300 la riga. Annunci urgenti: lire 700 la riga. Annunci di supertesti: lire 200 la riga. Annunci di data fissa (pubblicati cioè il terzo giorno in poi dall'inserimento): lire 700 la riga. Annunci urgenti o data fissa composti in neretto: lire 1000 la riga. Annunci con linea. Il filetto lire 2500; due filetti di divisione: lire 3500. Spazio bianco evidenziante: lire 350 la riga; due filetti di divisione: lire 3500. Coloro che desiderano ritenere segreti al lettori possono utilizzare il nostro servizio casella aggiungendo al testo dell'avviso la frase: «Scrivere Azienda de Pubblicitarie Riunite n... 10100 Torino», in tal caso all'importo dell'inserzione dovrà essere aggiunta la quota fissa annuale di lire 200 per addebito, ed un simbolo di lire 300 per le spese di recapito della corrispondenza. Le Aziende Pubblicitarie Riunite, in base al disposto di concessione di esercizio del cavalierato privato, sono considerate a tutti gli effetti «uniche destinatarie della corrispondenza a loro diretta o nella casella». Esse hanno quindi il diritto di verificare se lettere e documentazioni commerciali giunte all'interno di inserzioni economiche siano conformi ai principi di correttezza commerciale. Non inoltreranno quindi «lettere di corrispondenza, stampati, circolari o scritti di propaganda». Tutte le lettere pubblicitarie alle caselle debbono essere inviate per posta e saranno respinte se assicurate o raccomandate.

Per uno versato assegno intestato all'ISTITUTO BANCARIO SAN PAOLO DI TORINO, sino le CASSE DI RISPARMIO DI TORINO, DI GENOVA E IMPERIA e di SAVONA, gli avvisi possono essere ordinati presso tutte le Sedi e Dipendenze di questi Istituti esistenti in Italia.

1 Commerciali

AFFARONE. Regalate, regalatevi super macchina fotografica elettrica parlante. Liquidiamo a lire 37 mila. Telefonare 733.903.

BAR vendo bene ubicato attrezzatura completa. Tel. 534.894.

INTRODOTTISSIMA organizzazione commerciale Italia Estesi settore auto accessori cerca serie industria stampaggio lamiera disposta affidarne lavorazione, assicurando continuazione ricambi auto. Scrivere: «Azienda Pubblicitarie Riunite 1587 — 10100 Torino».

OFFICINA vende trapezoidale lunga. Telefonare 540.479.

TELONI Pollmer cerca new per autotreni come nuovi. Tel. 871.704 ore pasti.

VENDESI rotolino universale «Cimatipanama e nuovo». Tel. 783.396.

2 Proposte d'affari e capitali

A.A.A.A.A.A.

Prestiamo denaro a tutti sulla fiducia. Amministrazioni immediate, preventivo documenti auto, massima formalità ed incasso immediato. Mutui ipotecari, assicurazioni annullate.

FIDUCIARIA FIDALTO

piazza Statuto 24 (angolo via S. Donato). Tel. 472.180 - 472.181.

A.A.A.A.A.

Mutui semestrali trimestrali quinquennali amministrazione annullo (dimostrabile senza sirale anche dei soli interessi) pretium pandia rimborso capitale. Prestiti fiduciari e su auto in giornata a tassi minimi

FONDIARIA FINCOTEX

finanziaria agitata. Corso Francia 15 (angolo via Principi d'Acaia), tel. 780.203 - 770.820.

A.A.A.A.

Accordiamo regolarmente prestiti privati impiegati artigiani commercianti. Finanziaria via 24 Settembre 31, Telefonare 512.329 - 553.067.

A.A.A.A. FIPAT liquida tutti regolarmente con grandi ribassi e impiegati (anche dilazioni). Via Garibaldi 39, Telefonare 512.290.

A.A. ALI'S mutui immobiliari senza garanzie ad impiegati operai artigiani Piazza Adriano 15. Tel. 735.662.

AMMINISTRATORE socio attivo quota 50 milioni cerca realizzando società per fabbrica e vendita macchina utensile speciale molto affermata calzare a più sviluppo commercio Italia. Tel. 773.814.

SIGNORA titolare vende oggetti antichi, articoli vendita senza esclusiva. Scrivere: «Azienda Pubblicitaria Riunite 8570 — 10100 Torino».

3 Cessioni, rilievi aziende, negozi, gerenze

A. CEDO bar super pasticceria con laboratorio centralissimo bruciato 120 mila giornaliere. Unic, via Medici 66. Telefonare 773.309.

A vostra disposizione per rilevare il cedere vostri negozi intermediari con filiale Unic, via Medici 66. Telefonare 773.309.

AFFARONE cedesi commerciabile incasso dimostrabile. Tel. 758.361 ore pasti.

AFFARONE cedesi negozio tessuti grande vetrina Torino 3 milioni blocco con merce. Rivo, via San Secondo 49.

AFFARONE vendiamo attività calzature attrezzatissima con due laboratori e 6 mila mt. stock, via richiamo Pinerolo 130 milioni blocco. Rivo, via San Secondo 49.

AFFIDO in gerenza negozio intimo su mille incasso giornaliero, 500 mila cauzione. Riva, via San Secondo 49.

AUTODIDATTA vendesi esercizio 120 metri quadri 160 metri officina attrezzatissima con impianto freddo metallo lire 3 milioni 500 mila solo patate. Telefonare 386.951.

CARROZZERIA e auto rigeneratissima zona centrale cede causa impegni vendita orientale. Tel. 260.967.

CASALINGHI regalo cedesi 1 milione 500 mila senza parere. Tel. 322.588.

CEDESI avviatissima boutique causa trasferimento. Tel. 560.866.

CEDESI in zona Piazza Sirada, causa Pensilvania salumeria gastronomia causa malattia. Tel. 793.827.

CEDO con grossa perdita negozio confezione in centro unico donna bambini bargata Portila. Tel. 778.129 per seguito abit. 762.170.

FINANZIAMENTI Ufficiosità private assicurate anche secondo grado cessione quinto. Uffici Central 2. Telefonare 658.157.

MOTIVI familiari vendo licenza esercizio pubblico vini locali. Rivolgersi Via Livorno 56 angolo via Monginevro, stacchetta.

NEGOZIO abbigliamento avviatissimo vendesi. Scrivere Casella Pubblicitas 309 — 24100 Bergamo.

PANETTERIA rivendita ottima posizione cedesi convenientemente. Telefonare 740.484 ore pasti.

PICCO Dr. Aldo, corso Matteotti 26, vende Borgo S. Paolo avviato negozio merceria con ampio laboratorio estetica. Tel. 857.324.

PICCO Dr. Aldo, corso Matteotti 26, vende supermercato centrale. Telefonare 857.324.

V. CIBRARIO 1 - TORINO

CONSULEDILE

TEL. 533.322 (5 LINEE)

VIA PIEDICAVALLO 30 (tra c. Peschiera e c. Lecce)

Su Via tranquilla, distinta e signorile
Un palazzo di sobria e solida eleganza
Prezzi ridottissimi per definizione vendita

2 camere, tinello, cucinotto, bagno, da L. 5.400.000 sull. L. 2.400.000 contanti + L. 51.000 mensili.
3 camere, tinello, cucinotto, bagno, L. 6.500.000 sull. 3.000.000 contanti + L. 60.000 mensili.

VIA CAPRIOLO 31

(tra Via Fréjus e Piazza Rivoli)

In eccellente posizione residenziale, su via tranquillissima e signorile una casa in perfetto stato di manutenzione e decoro

Un vero affare per prezzo e posizione
CON NUOVO IMPIANTO DI TERMO CENTRALE

Monocamera con servizi L. 2.200.000 sull. 700.000 cont. + 25.950 mensili.
1 camera, cucina, servizi, da L. 2.400.000 sull. 900.000 contanti + 25.950 mensili.
2 camere, cucina, servizi, da L. 4.600.000 sull. 1.600.000 contanti + L. 51.000 mensili.
Piccolo box in cortile L. 300.000.

C.so Vittorio Emanuele 192/3

Uno splendido regalo di Natale

In una posizione che non ha bisogno di commenti, tra Piazza Adriano e Corso Racconigi.
In un punto di tranquillità massima e di altissima signorilità, adiacente al corso più prestigioso dell'intera città.

Un modernissimo palazzo di recente costruzione
A prezzi che noi stessi ritenevamo incredibili

1 camera, tinello, cucinotto, bagno, L. 5.400.000, sull. 1.900.000 cont. + 55.000 mensili.
2 camere, tinello, cucinotto, bagno, da L. 7.000.000, sull. L. 2.950.000 + 65.000 mensili.
Negozio, mq. 65, locato bar ristorante, reddito 40.000 mensili, L. 7.500.000.
Negozio acconciature, mq. 40, locato 31.000 mensili, L. 4.800.000, sull. 30% contanti.

Non pensiamo che ci sia bisogno di ulteriori dettagli: qualunque consiglio sarebbe offensivo!

V. Passo del Brennero 24-26 (all'altezza del n. 57 di c. Montegrappa)

Recenti, esclusive, prezzi minimi

1 camera, cucina, bagno, L. 2.900.000, sull. 1.000.000 contanti + 32.000 mensili.
1 camera, tinello, cuc., bagno, L. 3.900.000, sull. 1.400.000 contanti + 45.000 mensili.

Via Caselette 15 (all'altezza di via Pianezza 79)

Nuovi, altissimo reddito!

1 camera, tinello, cucinotto, bagno all. L. 27.000 mensili, L. 4.000.000.
2 camere, cucina, bagno, terrazzo all. L. 36.000 mensili, L. 6.000.000.
Forte sconto - dilazioni.

Via Cellini 27 (tra c. M. D'Azeglio e v. M. Cristina)

Non sapremmo meglio consigliarVi! Per il lussuoso prezzo, la rarità della posizione, l'eleganza del palazzo.

2 camere cucina servizi da L. 4.950.000 sull. 1.950.000 + 54.000 mensili.

PIAZZA RESPIGHI 13

Vero affare, un palazzo recentissimo!

1 cam. tin. serv. L. 4.300.000, sull. 1.300.000 cont. rimanenza in comode rate di L. 40.000 mensili cadauna.
2 cam. cuc. serv. L. 6.400.000, sull. 2.450.000 cont. rimanenza in comode rate di L. 47.000 mensili cadauna.
3 cam. tin. serv. L. 8.900.000, sull. 4.000.000 cont. rimanenza in comode rate di L. 61.000 mensili cadauna.

VIA VEROLENGO ang. VIA GUBBIO

Ai migliori prezzi della zona
Spaziosi, bellissimi, ultimati,
tre scuole di ogni tipo e giardini

1 - 2 - 3 camere tinello cucinotto bagno L. 110.000 il mq. - Fortissimo mutuo.

V. Ogliaro 7-9-11 (all'altezza di via Tripoli 158)

Spazialissimi, ultraconvenienti, in parte abitabili subito.

1 - 2 camere, tinello, cucinotto, bagno da L. 2.500.000 per camera.
Forte mutuo.

Via Valdellatorre 170

Per chi non vedere il sole ed il verde per chi non vedere la casa per chi ha apprezzare un giardino privato per i bimbi

1-2 camere, tinello, cucinotto, bagno, da L. 110.000 al mq. - Forte mutuo.

VIA FILADELFIA 237 (all'angolo con corso Siracusa)

PER CHI E' ATTENTO AI PREZZI E SA RICONOSCERE LE QUALITA'

2 camere, cucina, bagno, da L. 9.700.000.
3 camere, cucina, 2 servizi, L. 14.400.000.
Fortissimo mutuo e lunghe dilazioni.

CORSO PESCHIERA 301

QUASI ANGOLO VIA BARDONECCHIA

LA ZONA: Dove il C.so Peschiera esce dall'intenso ritmo di traffico del centro per placarsi verso la Via Bardonecchia, dove bassi caseggiati, alberi, tranquillità e luminose strade danno alla zona un alone di residenzialità. Rapidi collegamenti (C.so Monlesoucco, C.so Trapani, C.so Racconigi) comodi mezzi pubblici, negozi di ogni genere, scuole, e soprattutto la convenienza dei prezzi fanno di questa offerta immobiliare una formula di sicuro interesse.

LA CASA: Una recente costruzione dalla linea sobria, solida nella sua struttura, con un simpatico ingresso, con la portineria, l'ascensore, il riscaldamento centrale; con appartamenti dall'ampio taglio tutti con doppia esposizione e grandi balconi.

MOLTI GLI APPARTAMENTI LIBERI

I PREZZI: Con prezzi, ottimi per la zona, vi proponiamo le seguenti disponibilità:
■ Camera, cucina, ingresso, bagno, cantina L. 6.200.000 così ripartiti: L. 1.300.000 quota contanti, L. 3.900.000 dilazionabili fino a 10 anni.
■ 2 Camere, cucina, ingresso, bagno, cantina da L. 7.400.000 così ripartiti: L. 1.850.000 quota contanti, L. 5.550.000 dilazionabili fino a 10 anni.
■ 3 Camere, cucina, ingresso, bagno, cantina da L. 8.800.000 così ripartiti: L. 2.450.000 quota contanti, L. 7.350.000 dilazionabili fino a 10 anni.
■ 4 Camere, cucina, ingresso, bagno, cantina L. 12.800.000 così ripartiti: L. 3.200.000 quota contanti, L. 9.600.000 dilazionabili fino a 10 anni.
■ Negozi da L. 4.200.000 il loro acquisto frutta un reddito medio annuo del 7%.

NOSTRO PERSONALE SUL POSTO

Servizio Pubblicità Gabetti

Gabetti s.p.a. promozione vendita immobiliare

Una posizione "Leader" nel mercato immobiliare italiano. Siamo a Vostra disposizione gratuitamente per qualsiasi problema di acquisto, vendita, permuta. Visitateci nei nostri uffici di VIA MERCANTINI 8 - 10121 TORINO oppure telefonateci al 6767 (20 linee).

694.180 694.670 SEZIONE IMMOBILI fasano

COMPLESSO immobiliare centro Crocetta: basso fabbricato 400 mq., locale magazzino-officina 120 mq., cortile 200 mq.; 12 locali diverse superfici uso uffici con condizionamento, locale unico 120 mq. uso ufficio-deposito, 4 alloggi (16 camere). Vende: 145.000.000 dilazionando.

SETTIMO Torse: 3 camere tinello cucinino garage 3, auto. 14.500.000 (30% contanti + 2.400.000 mutuo + dilazioni).

SETTIMO Torse: salone 2 camere, tinello, servizi garage. Libero. 13 milioni 500.000 (mutuo e ampie dilazioni).

FROSSASCO nuova costruzione: 1, 2, 3 camere tinello cucinotto servizi. Vende con forte mutuo e dilazioni.

GRUGLIASCO centro, moderna costruzione: camere tinello cucinotto servizi. Libero. 6.000.000 ampie dilazioni.

VIA GENOVA signorile alloggio: salone 2 camere, cucina, servizi. 17.000.000 (30% contanti + 7.000.000 mutuo + dilazioni).

P.ZA BENGASI alloggio recente costruzione: 2 camere, tinello, cucinino servizi. Libero. 8 milioni 600.000 ampie dilazioni.

C.SO PESCHIERA alloggio 2 camere tinello cucinotto servizi. Libero aprile. Vende: 6 milioni 800.000 ampie dilazioni.

CENTRO: alloggio 3 camere cucina ingresso, gabinetto interno. Vende: 3 milioni 800.000 (30% contanti + dilazioni).

P.ZA NIZZA signorile: salone 4 camere cucina camera servizio doppi servizi. Affitto: 100.000 mensili.

ALBERGO BAR RISTORANTE

VAL DI SUSA, importante posizione commerciale, attrezzatissimo, 22 camere. UTILE NETTO ANNUO: 15.000.000 dimostrabile. Cede: 50.000.000 trattabili con ampie dilazioni.

fasano - M. Cristina, 129 - t. 694180/694670

BAR RISTORANTE TAVOLA CALDA

Ottima posizione negozio su corso intenso passaggio, attrezzatura nuova, alloggio annesso, ottimo reddito con incasso garantito. Cede: 27.000.000 trattabili.

fasano - M. Cristina, 129 - t. 694180/694670

BAR ANALCOLICO - TABACCHERIA

Cintura Torino. Locale ampiissimo con 6 vetrine, alloggio, moderno arredamento. Utile netto annuo: 7.000.000 incrementabile. Cede: 22.000.000 trattabili con dilazioni.

fasano - M. Cristina, 129 - t. 694180/694670

PASTICCERIA CON LABORATORIO

Zona S. RITA. Ottima posizione commerciale, moderna attrezzatura, alloggio annesso, incasso annuo 50.000.000 incrementabile. Cede: 16.000.000.

fasano - M. Cristina, 129 - t. 694180/694670

LATTERIA - FORMAGGI

Posizione centralissima di intenso passaggio, alloggio annesso, incasso giornaliero garantito 150.000, ottimo reddito. Adatta famiglia. Cede: 15.000.000 trattabili.

fasano - M. Cristina, 129 - t. 694180/694670

RIVENDITA PANE

In RIVOLI, Centralissima posizione, completamente moderno, magazzino trasformabile alloggio, vendita pz. gomi Kg. 300, ottimo reddito. Cede: 12.000.000 trattabili.

fasano - M. Cristina, 129 - t. 694180/694670

POLLERIA

Zona S. PAOLO, in ottima posizione commerciale, attrezzatura moderna e completa. Incasso settimanale: 900.000, adatta spos. Ritiro commercio, cede: 5.000.000 trat.

fasano - M. Cristina, 129 - t. 694180/694670

Impresa vende direttamente

ALLOGGI signorili e box - nuovi - pronti - acqua calda continua - dimensioni varie - mutuo - agevolazioni.
ATTICI salone - tre camere - doppi servizi - cucina.
NEGOZI mq 100-200-350 - possibilità abbinamento magazzino.
MAGAZZINO mq 500 - 1000.
VIA SACRA SAN MICHELE 53 - TELEF. 727.491 TORINO

TERRENO COLLINARE

privato vende mq. 15.000 edificabilità mc. 5000. Unico appezzamento in [illegible] collina vicinanza Superga, meravigliosa veduta panoramica. Opere urbane parzialmente effettuate.

Scrivere: Azienda Pubblicitaria Riunite 8560 - 10100 Torino

VENDESI

Zona precollinare Cavoretto posizione panoramica terreno in parco accesso diretto su viale XXV Aprile progetto approvato per costruzione due ville residenziali. Telefonare ore ufficio 950.883.

VILLETTE AL MARE

A CERIALE nel BORGO MEDITERRANEO in villetto condominiali, panoramiche, vista mare, con giardini privati ed ampie terrazze, vendiamo alloggi a partire da L. 4.600.000
massime facilitazioni di pagamento
IMPRESA MURIALDO & SARA - 17020 BORGHETTO S. S. tel. 80066 - MILANO tel. 8717586, sera tel. 4073884 - TORINO tel. 876410 - ALESSANDRIA tel. 65436 - ASTI tel. 31670 - BERGAMO tel. 244377 - BRESCIA tel. 50001 - CREMONA tel. 32303 - NOVARA tel. 20274 - PINEROLO tel. 72944 - SALUZZO tel. 3293.

PRIVATO vende urgentemente condizioni pagamento favorevolissime alloggio signorile mq 117 Turin Park piscina tennis. Tel. 325.100 ore 9 - 11.

ALLOGGIO esentasse due camere tinello servizi parzial via Fréjus occupato avende privato. Scrivere: «Aziende Pubblicitarie Riunite 8527 — 10100 Torino».

ALLOGGIO nuovo due camere salone tinello cucinotto servizi box zona corso Belgio privato vende. Telefonare 691.435 ore serali.

ABITABILE subito panoramico alloggio via Ventimiglia fronte collina soggiorno 3 letto doppi servizi cucina terrazzo garage. Telefonare 670.188 dalle 13-20.

A CORSO Monte Cuoco vendo alloggio signorile 1 piano con possibilità condividere studio medico piano terreno. Tel. 335.730 ore 12-14.

EUROcase
Corso CARLO FELICE 77
TEL 599069 - 599364
LA VOSTRA AGENZIA DI PROTEZIONE QUALIFICATA IN FRAZIONAMENTI

NELLA CITTA' DI RIVOLI
Soc. RISTA geom. ANGELO
IMPRESA COSTRUZIONI CIVILI
[illegible] APPARTAMENTI
TELEFONARE 616.014 - 680.513

Furbatto Immobili
P.zza Lagrange 1, tel. 544 566

VILLETTE AL MARE

A CERIALE nel BORGO MEDITERRANEO in villetto condominiali, panoramiche, vista mare, con giardini privati ed ampie terrazze, vendiamo alloggi a partire da L. 4.600.000
massime facilitazioni di pagamento
IMPRESA MURIALDO & SARA - 17020 BORGHETTO S. S. tel. 80066 - MILANO tel. 8717586, sera tel. 4073884 - TORINO tel. 876410 - ALESSANDRIA tel. 65436 - ASTI tel. 31670 - BERGAMO tel. 244377 - BRESCIA tel. 50001 - CREMONA tel. 32303 - NOVARA tel. 20274 - PINEROLO tel. 72944 - SALUZZO tel. 3293.

4 Terreni acquisto, vendita

CAPANNONI industriali mq 1300 su terreni disponibile mq 9000 circa e zona edificabile ferroviario vendonsi. Scrivere: «Aziende Pubblicitarie Riunite 5080 — 10100 Torino».

5 Locali e negozi, acquisto, vendita, affitto

domande

CERCHIAMO locale 1500 5000 mq coperti zona Borgaro Settimo (fino a Gruglia-sco, tratta immobiliare Alta. Telefonare 887.462.

ENTE pubblico affittasi/compra zona centrale locali uso ufficio mq 800-1000 più locali uso magazzino mq 300-400 anche seminterrato. Scrivere: «Azienda pubblicitarie Riunite 8515 — 10100 Torino».

offerte

A. AFFITTASI magazzino presso via Monginevro mq 290 circa suddivisibili a metà seguito, rappresentanza, cortile disponibile. Tel. 851.280 pasti.

AFFITTASI locale uso magazzino mq 90 circa, via Mottalciata 8 bis. Rivolgersi Andreano.

AFFITTASI locale uso negozio ufficio 125 mq idem sottostrada, corso G. Cesare angolo corso Novara. Telefonare 541.845.

AFFITTASI locale 400 mq più cortile cinto mq 400 qualsiasi uso fronte strada San Paolo. Tel. 703 033.

AFFITTASI zona Francia locale interrato di mq 240 nuova costruzione isolato ad angolare ingresso carraio indipendente. Tel. 700.101.

CAPANNONE bellissimo 1400 mq ristrutturato Rivalta ottimi qualsiasi attività affitta immobiliare Alta. Tel. 887.462.

CAPANNONE industriale mq 400 coperti possibilità copertura mq 2500 ottimo ufficio, esposizione, posti auto servizio. Strada Pinerolo Torino zona Mutilerie vendesi affittasi. Telefonare 0121/77.319.

LOCALI uso magazzino laboratorio o piccola industria affittasi zona Gratta Cesare, corso Vercelli nuovi puliti luminosi superficie orizzontale mq 650 circa 400. Tel. 555.958 ore ufficio.

LOCALI 800 - 2000 - 2100 mq possibilità varie parte suddivisi attività, liberi subito, affitta immobiliare Alta. Telefonare 887.462.

MONCALIERI centro piazza Martiri Libertà 5 affittasi locali mq 300 circa 2 piano ascensore libero adatti grande magazzino deposito rappresentanze laboratorio silenzioso. Tel. 642.552 ore pasti.

NEGOZI nuovi magazzini carraggi diversi, ristoro impresa vende direttamente in corso Regina Margherita 9. Telefonare 879.175.

ORBASSANO seminterrato nuovo mq 500 adattissimi venditori passaggio camion. Tel. 542.743.

PRIVATO vende locale completo ufficio affiancato cantiere mq 1700 - 1400 piazza Statuto. Tel. 519.154.

PRIVATO vende zona Borgo Vittoria Lungo Cantiere Mussolo locale mq 4000 volendo anche 800 mq su richiesta uso supermercato, prezzo subito. Telefonare 772.468.

ZONA Chieri vendesi capannone industriale costruzione cemento struttura metallica luminosissima. Tel. 984.084 Carpenteria Annaloro.

ZONA S. Paolo affitto ufficio con telefono e uso salone segreteria preferibilmente a professionista. Tel. 307.481.

6 Appartamenti e ville, acquisto, vendita, affitto

domande

ABBIAMO bisogno donne cucitrici per lavoro domiciliare. Base 120 mila mensili più premi secondo capacità. Rivolgersi Ufficio Mike, via Camerana 41/C Porta Nuova.

AZIENDA commerciale cede Novara assume socio magazziniere lo-trasferire. Telefonare 274.211.

AZIENDA meccanica in fase di espansione assume operai per rettificatrici lamiera esperti. Si richiede effettiva esperienza nel settore. Presentarsi via Cumiana 14, Caselle Vica.

CAMICERIA cerca abilissime macchinisti. Presentarsi Rad via Garosio 66.

CERCASI ottimi pasticcieri. Telefonare 541.586.

CERCASI privati garagisti lavoglian. Presentarsi via Luglio 62. Telefonare 695.227.

CERCO ragazza 17enne pratica pulizie per lavoro ufficio per signora. Telefonare 541.787.

ELETTRICISTA cerca primaria ditta zona in espansione. Scrivere dettagliato curriculum a: «Azienda Pubblicitaria Riunite 6570 — 10100 Torino».

FORTIN tranviaria ditta cercasi giovane cuoco e cameriera aiuto sala. Telefonare 541.672.

IMPORTANTE azienda cerca rettificatori per reparti produzione. Retribuzione in base a effettiva capacità. Presentarsi via Comissa 14, Caselle Vica.

IMPORTANTE industria metalmeccanica cerca operaio lunga esperienza presso succursale Ivrea a 300 km. Telefonare 186.556.

INDUSTRIA mobili metallici cerca autista amministrativi città e lavoratori interno stabilimento. Presentarsi Pratiche via Aie di Stura 37, Torino.

MECCANICO sulle proprie cellule disposto trasferirsi cercasi. Cassetta 1387 C Publied — 20122 Milano.

OFFICINA carpenteria meccanica zona Lingotto cerca operai saldatori carpentieri disegno tubisti tenza giovani. Telefonare 917.837.

OPERAI chimici con precedente esperienza presso industrie chimiche ricerca industriale periferia Torino. Telefonare 307.112.

RETTIFICATORE attrezzista cercasi buon operaio ad ore frazionate di mezzanotte ad ore. Tel. 726.185.

TORNITORE (e collegista) esperimentato cercasi cerca industria tubi. Scrivere «Aziende Pubblicitarie Riunite 8566 — 10100 Torino».

VERNICIATURA industriale a forno cerca Mirafiori cerca apprendisti verniciatori e operaie esperienze. Telefonare 300.198.

commessi, baristi

ALBERGO Rocca Cavour cerca facchini, camerieri e cameriera piani. Telefonare 0122/8812.

CERCASI pellicciaio cultista esistente apprendista anche ragazza. Dalmondo, via Pinerolo 10. Tel. 540.340. Lavoro redditizio.

URGENTEMENTE cercasi cameriere per sala donne. Tel. 693.284.

impiegati

A. 140.000 mensili assicurate da importante complesso italo-francese ai rappresentanti qualificati preferibilmente con esperienza pubblicitaria e settore affiliazione alla vendita. Tel. 348.642.

AUTOSCUOLA cerca istruttori guida automatici. Tel. 703.843.

CAPO ufficio commerciale prodotti per industrie elettriche cerca primaria società. Richiesta esperienza clienti e conoscenza viaggiatori. Età massima 35 anni. Retribuzione adeguata effettive capacità. Scrivere Casella Postale 377, Torino.

CERCASI giovane collaboratrice ciac e ufficio disposta avvicendarsi Saturnio. Compiuta e precisi personali contenenze telefoniche. Tel. 6773/94.107.

IMPORTANTE industria metalmeccanica cerca elettricista 3ª categoria per manutenzione impianti. Tel. 386.556.

INDUSTRIA serramenti alluminio cerca impiegato tecnico ufficio produzione seguito. Scrivere Rapetti, Strada Torino 74, Moncalieri.

SERIA ditta cerca impiegata dattilografa lo impiego zona Mirafiori. Telefonare 729.790.

SOCIETA' Torino centro cerca signorina pratica lavoro ufficio e contatto clienti. Mandare lettera: «Azienda Pubblicitaria Riunite 8584 — 10100 Torino».

tecnici

IMPORTANTE corso frantumazione ed estrazione inerti, zona Moretta, cerca da personale qualificato effettivamente cerca capo meccanico referenziato e qualificato per manutenzione macchine da cantiere disposto trasferirsi. Si assicura inquadramento sindacale ed ottimo trattamento. Scrivere: Cassetta Pubblitmea 126 — 24100 Bergamo.

OPERATORE (anni anagrafici) Sale servizi. Tel. 821.143.

TECNICI diamanti esperti lubrazione e servomeccanismi assumo azienda metalmeccanica. Inviare curriculum col «Azienda Pubblicitaria Riunite 1523 — 10100 Torino».

dirigenti

IMPRESA cerca esperto cantieri edili diplomato o laureato da inserire successivamente quadro direzionale. Scrivere Publitmea casella n. 310/A 37100 Verona.

7 Offerte lavoro e impiego:

operai, autisti, fattorini

A signore simpatiche attenti cerca Mercatini Santa Rita Orbassano Acmpos offresi lavoro. Tel. 307.268 dalle 8.30 alle 12.30.

ABBIAMO operai montaggio auto cerio od operaiali capacità elettrauto. Telefonare 882.318. Auto.

IMPORTANTE società milanese importatrice prodotti alimentari vini e liquori cerca per ampliamento rete vendita agenti intellettuali Torino e provincia. Offriamo collaborazione ed elevato guadagno con interessanti provvigioni per rapido contatto telefonare venerdì 17 ore 9-12.30 Hotel Majestic chiedendo signor Simonari.

RPA ricerca rappresentanti Torino e provincia. Tel. 761.870 oggi e domani ore ufficio.

8 Piazzisti, rappresentanti

DITTA costruzione caldaie, scaldini, radiatori lega leggera per ampliare la propria organizzazione vendita cerca rappresentanti per Torino, Aosta e provincia e per Cuneo e provincia. Costituire carattere preferenziale la provenienza dal settore riscaldamento stesso nominativi per trattativi. Ottimo alla provvigione e trattamento Eccezione. Scrivere: «Azienda Pubblicitaria Riunite 1500 — 10100 Torino».

FERRAMENTA persona viaggiatori articoli fabbri cercasi. Scrivere: «Azienda Pubblicitaria Riunite 02 — 10100 Torino».

GRAPPA Pisse, Lauda Irpea assume agenti zona Torino città. Tel. 722.133 ore ufficio.

IMBOTTITURE pubblicitarie per arredamento vendita decennale esperienza cerca rappresentanti bene introdotti presso salottifici, tappezzieri. I nostri attuali collaboratori sono informati della presente inserzione. Scrivere Publitmea 133 46100 Mantova.

9 Lavori a ore

offerte

CERCASI brave rendiconti biancheria a domicilio, ottime remunerazioni. Presentarsi Euro Dress, via E. Petitti 29E, Torino.

CERCASI infermiere referenziate 3-4 ore mattino zona Largo Orbassano. Via Pisani. Tel. 503.606.

10 Prestazioni professionali, consulenze

LIBRI paga recupero crediti, consulenze aziendali in genere eseguono specialisti. Tel. 514 110 Sc.Cr.T.

11 Personale domestico, portinai, baby sitter

offerte

ABILISSIMA cameriera piani cerca subito Hotel montano. Tel. 983.305 orario ufficio.

CAMERIERA cercasi fissa massima retribuzione famiglia vive due figli. Telefonare 530.949 ufficio, 592.540.

CERCASI cuoco di cucina per alberghi montagna. Tel. 902.581.

CERCASI ragazza orario giornata per chiamata bimbo due e tre anni. Zona Dante Tel 725.815 ore ufficio.

CERCASI referenziatissima lavoratrice a giornata per zona San Donato. Telefonare 740.496 ore ufficio.

CERCASI referenziatissima lavoratrice fissa, pratica cucina. Tel. 514.471, ore 8-12.

CONIUGI soli casa signorile condominio accuratissimi cercano governante lavoratrice referenziata abile cucina vitto diverso soggiorno invernale, bambino ottimo trattamento. Tel. 679.802.

DONNA o gentildonna lavoratrice per stagione ermetrale montagna cercasi referenze. Tel. 555.740.

FAMIGLIA avente alcun domestico cerca lavoratrice fissa minimo ventisettemila, 170 mila mensili. Tel. 543.436.

FAMIGLIA due persone cerca quarantacinquenne fissa lavoratrice, referenziata, capacità cucinare, referenze controllabili. Telefonare «Azienda Pubblicitaria Riunite 8576 — 10100 Torino».

FAMIGLIA torinesi cerca abile bambinaia referenziata per bambini di 2 e 5 anni. Tel. 653.454 ore pasti.

PER vacanze natalizie in montagna cerco signorina referenziata pratica bambini e aiuto casa. Tel. 877.758.

PORTINAIO/A cerca industria primari-sel Nicola, corso Palermo 11 Torino.

RISTORANTE sibaritico cerca giardiniere-ra e donna tuttofare fissa. Telefonare 907.581.

SIGNORA sola cerca lavoratrice fissa aiuto per assistenza e lavori domestici, esigesi referenze. Tel. 301.739.

TUTTOFARE fissa referenziata pratica famiglia corso. Tel. 650.066.

15 Auto acquisto e vendita

A.A.A.A.A. **OCCASIONI** mai viste auto ricondizionate Fiat Lancia Alfa troppo vendi da 150 mila a 900 mila (eccellenti occasioni) scopri occasionissimi Lisp ai 3 piccoli consigli benzina e assicurazione. Autoforanea, corso Francia 341 (aperto festivi).

A.A.A.A. **DATE** la precedenza a Lloca-rento, qualsiasi vettura voi stiate cercando la troverete nella più grande organizzazione specializzata. Attenzione, con garanzia e mezzi lunghe vacanze sole-ciera Lloca-rento Autonoleggio Torino, corso Principe Oddone 68, centralino telefonico 472.047 (anche giornata festivi).

A.A. **FIERA** dell'automobile, corso Siracusa 33 angolo Montalenghe 141, Telefonare 393.137, tutti tranne usati disponibili immediatamente automobili ogni tipo marca garantiti. Vendiamo pagamento conto veicolo. Sempre aperti.

A.A. **RISPARMIERETE** sempre e avrete sicurezza nell'acquisto recandovi subito da Autocentauro. Troverete la vettura che stavi cercando, le più belle occasioni d'occasione dal 6 anni a quella di più anni vi vengono vendute con garanzia 6 mesi. Autocentauri, corso Grosseto 55. Tel. 293.992 - 293.643 (vicino corso Vercelli). Ancora giornate festive.

A 143 semestrale, 128 Estori, Simca 1000, vendiamo senza anticipo. Autobella, corso Siracusa 156.

A 112 127, 128, 124 speciali, 124 spider, 124 coupé, 850, 500, 124, Pinzo, vendiamo senza Agenzia 78.

ABA MOTOR SpA corso Savona 9 Tel Moncalieri. Telefonare 645.143 dispone Alfasud ultimi Alfetti vistosissimi A 112 500, 128, 124 124 Sport 124 coupé, Estori, Fiat 20 M.N.I., Audi 8 Fulvia coupé. Tri

Dalle montagne: "La neve c'è, venite a sciare,,

Ma in realtà c'è gran bisogno di nuove nevicate

Aosta, martedì sera.

(g. g.) L'inverno è stato annunciato in modo insolito in Valle d'Aosta: il termometro stamane alle 8 segnava 12 gradi ad Aosta, e a Courmayeur e superava lo zero anche al di sopra dei 2000 metri: a Cervinia erano 2 gradi; — 3 gradi a Plateau Rosa. — 5 al Rifugio Torino. Temperature che in genere si registrano alla fine di settembre. Questo caldo inaspettato è dovuto al «föhn», un vento caldo che da alcuni giorni investe tutto l'arco alpino valdostano.

Gli albergatori guardano il cielo e tanno gli scongiuri. «Se continua così e non arriva la neve la stagione sciistica rischia di essere compromessa — affermano — a quella dopo un ottimo inizio». Le piste di tutti i centri valdostani, perfettamente innevate già a fine settembre, stanno peggiorando di giorno in giorno, tuttavia l'allarmismo non è ancora giustificato. Infatti, se il disotto dei 1500 metri sono spuntate le pietre, a quote superiori le condizioni della neve sono buone. La situazione è la seguente: Ayas Champoluc altezza della neve da 10 a 50 centimetri; Breuil-Cervinia 40-80, Cogne 30-70, Courmayeur 20-100, Gressoney la Trinité 45-100, Gressoney St. Jean 30-100.

Nonostante il pessimismo di molti, le richieste dei turisti per la Valle d'Aosta sono in continuo aumento. In quasi tutti i centri le prenotazioni sono superiori a quelle dell'anno passato. E' quasi impossibile trovare ancora alloggio a Cervinia e Courmayeur per la fine dell'anno. Si calcola che non meno di 50 mila saranno i turisti che trascorreranno Natale e S. Silvestro in Valle d'Aosta. Numerose le manifestazioni ricreative per la fine dell'anno. Il panorama è ampio e comprende svaghi e divertimenti per tutti i gusti e tutte le possibilità, dalla gala, serate, veglioni, in tutti i locali della valle. I prezzi variano dalle 30.000 nei locali di prima categoria a lusso alle 3 mila lire in quelli più modesti.

Sauze d'Oulx, martedì sera.

Il tempo è quasi primaverile con cielo sereno e temperatura a + 8. A Sauze l'altezza del manto nevoso è di 15 centimetri; ben più consistente a Sportinia

Sestriere, martedì sera.

Lo strato nevoso al Sestriere ha uno spessore variabile dai 40 ai 50 centimetri, a seconda dei pendii. La neve è sciabile e le piste nella zona sono ovunque battute. Tutti i mezzi meccanici di risalita sono funzionanti. Gli alberghi sono pronti a ricevere i turisti che verranno a trascorrere le feste natalizie al Colle.

Il cielo, che da parecchi giorni appariva terribilmente stamane si è un po' rasserenato: ciò fa sperare imminente una buona nevicata che sarebbe oltremodo gradita.

Claviere, martedì sera.

Tutto è pronto a Claviere per ricevere i numerosi turisti attesi per le vacanze natalizie. Si annuncia infatti il «tutto esaurito», anche perché tutte le piste di sci sono sufficientemente innevate e il tempo si mantiene al bello. Già da domani cominceranno i primi arrivi di turisti parigini, ai quali quest'anno Claviere offrirà una novità: è entrata in funzione una piscina coperta e riscaldata nella zona del Camping Club, che rimane aperta fino a tarda sera.

Cuneo, martedì sera.

(g. d. m.) Secondo dati ufficiosi le prenotazioni alberghiere nei centri di sport invernali del Cuneese hanno già raggiunto, alla vigilia delle feste natalizie, l'80 per cento dei posti disponibili. Si calcola che solo a Limone Piemonte gli ospiti saranno non meno di 10.000; altri 5-6 mila suddivisi fra Artesina, Prato Nevoso, Frabosa; 3 mila a Crissolo, 2 mila a Pontechianale; 10 mila turisti troveranno infine ospitalità nelle rimanenti 20 località alpine ufficialmente classificate come centri di sport invernali.

La neve, purtroppo, non è molto abbondante, ma gli impianti funzionano sopra i 1500 metri e le piste sono bene tracciate; in compenso le piste sono tutte percorribili senza calore e splende un bellissimo sole.

I prezzi: sono leggermente aumentate le pensioni e le corse sugli impianti di risalita (in media non più del 5 per cento); in alcune località sono state anche abolite talune facilitazioni concesse in passato ai soci di associazioni sportive come Fisi e Cai.

Accanto ai centri di sport invernali occorre segnalare due zone, le alte valli Grana e Maira, confinanti, dove la neve particolarmente abbondante favorisce lo sci alpinistico, uno sport che ogni anno conquista nuovi appassionati.

A metà novembre così erano le piste di Cervinia. Si spera nelle nuove nevicate

Un elicottero a Sampeyre ha "costruito,, stamane una nuova sciovia

SAMPEYRE, martedì sera.

(g. d. m.) Il grosso elicottero di una società milanese ha iniziato stamane qui in Valle Varaita il trasporto dei pezzi smontati della nuova sciovia lunga mille metri che aprirà agli sportivi gli splendidi pianori di quota 1300, a monte del paese. L'operazione, secondo le assicurazioni dei tecnici, non dovrebbe impegnare l'apparecchio più di due ore: ogni 7 minuti e mezzo l'elicottero porterà uno dei 15 pali del nuovo impianto di risalita sulla montagna e lo poserà sul basamento in cemento già pronto per accoglierlo. Con gli altri due voli verranno trasportate le due stazioni, quella di arrivo e quella di partenza, pesanti ognuna 7 quintali.

Prima di mezzogiorno, se le condizioni del tempo si manterranno favorevoli, la sciovia sarà pronta nella sua struttura principale; il suo funzionamento dovrebbe cominciare prima di Capodanno. Analoga operazione condotta con i sistemi tradizionali avrebbe impiegato per non meno di tre settimane l'attività di diverse squadre di operai su un terreno innevato, impervio, quindi pericoloso per l'incolumità degli uomini.

Quando i dirigenti della Sitap — la società che gestisce anche gli impianti sportivi di Pontechianale e che sta progettando la costruzione di una nuova stazione di sport invernali denominata Sampeyre 2 — hanno deciso di servirsi dell'elicottero, sull'esempio già collaudato in altre nazioni alpine, invano hanno interpellato ditte italiane: nessuna a quanto pare è attrezzata per lo speciale trasporto. E' stato quindi necessario rivolgersi, in Svizzera, alla Eli-Swiss di Lugano.

INFORMAZIONE PUBBLICITARIA

La nebbia non ferma i parrucchieri di Torino

Il presidente della giuria con la vincitrice e il suo modello

Nonostante l'autunno, i parrucchieri pensano alle pettinature adatte ai pomeriggi e alle serate d'inverno e alle domeniche sulla neve e le hanno presentate al pubblico [del] loro alla l'Acrocchione Danze nel corso di una sfilata che ha visto una ventina di acconciatori e acconciatrici impegnati.

La giuria, presieduta dal Maestro Donato Notarangelo (il quale è stato anche presentatore e animatore della serata), ha premiato il parrucchiere Cicchitto Enzo di Vinovo (Torino, via Cominetto 36, un giovane che ha ideato dei tagli e pettinature per i suoi clienti, non adatti[vanno] anche agli uomini di mezza età.

In campo femminile l'ha spuntata una giovanissima ricciolina di via Perosa 22. L'Abate Mario che si è aggiudicato il Trofeo Favore di Luparia, via Saluzzo 2, con due «fantasie» eleganti e sbarbatelle, e una gran sera.

Premi d'onore sono andati alla signorina Valeria, via Monginevro 4, Torino, e alla signora Nunzia G. Anastasio 50/4, Torino, per le donne, mentre per gli uomini al sig. Leo, via Torino 42, Settimo Torinese, e al sig. Nicola, via Pio V 1, Torino.

Dott. P. ADLER - Specialista Malattie della pelle e veneree Torino - Via C. Battisti 7 esp. via Roma Ore 10,30-12; 16-20; fest. 10-12; T. 545.888

Salone de LA STAMPA
Libreria convenzionaria dell'Istituto Poligrafico dello Stato
TORINO - VIA ROMA, 80

LA CASA
SETTE MORRA
VIA CORTE D'APPELLO ANGOLO VIA ORFANE TEL. 538.827
ha scelto per voi le famose maglierie e tessuti delle Case:
KINTYRE - Scozia
BRYANT - Scozia
ROBERTSON BROTHERS Scozia
HC ARTHUR - Scozia
ANDERSON - Scozia
HILLTOP - Scozia
LIBERTY - Inghilterra
BYFORD - Inghilterra
SUMERLAND - Inghilterra
MONTAGUT - Francia
CERRUTTI 1881 - Italia
MARIZ - Italia
GUITARE - Francia
FY BACON - Inghilterra
ERM. ZEGNA - Italia

UN'INCHIESTA FRANCESE (VALIDA ANCHE PER NOI)

Dall'altra parte delle Alpi i valligiani scontenti dello sci

Il turismo invernale in Savoia non ha portato i vantaggi sperati per la popolazione locale - Per i montanari (già colpiti dalla grave crisi dell'industria alpina) vi sono pochi posti di lavoro, generalmente stagionali - Gli imprenditori dicono: «Noi vendiamo la neve, non siamo filantropi»

nostro servizio

Chambéry, martedì sera.

Nelle grandi città di tutta Europa — soprattutto in prossimità delle feste natalizie — sui giornali, sulle riviste, attraverso reclame chiassose ineggianti alla lieta vita sportiva, si parla di sci e della montagna invernale. A tal punto che i cittadini, probabilmente, sono spinti ad esagerare la portata del fenomeno turistico. Ma che cosa pensano i montanari? Traggono essi un effettivo beneficio dalla cosiddetta industria della neve? In quale misura?

Finora, che si sappia, non è stata compiuta in Italia nessuna indagine approfondita in materia. In Francia, invece, vari enti amministrativi — dopo la "vague" di entusiasmo scaturita dai progetti di Val Thorens, La Plagne e così via — stanno tirando le somme; il risultato, come appare da una recente pubblicazione del settimanale «L'Express» non è affatto lusinghiero. Le Alpi francesi, sopra i mille metri, sono abitate da circa 160 mila persone che, nella stragrande maggioranza, traggono stentata risorsa di vita dall'allevamento del bestiame o dal lavoro presso stabilimenti industriali decisamente in crisi.

«Il voler realmente organizzare la montagna tenendo conto dei suoi abitanti oppure ci si limita a creare stazioni turistiche per un immediato fine speculativo, così come in altri tempi si creavano delle fabbriche oggi antieconomiche?», *E' il quesito che il prof. Pierre Préaut, dell'università di Grenoble, ha posto come tema d'un convegno svoltosi ad Aix-les-Bains nel novembre scorso e dedicato agli «Usagers de la montagne», ovvero ai montanari reali.*

Qualcuno indubbiamente già ha abbandonato la terra per dedicarsi allo sci, ma questo "qualcuno" rappresenta una minoranza in fondo trascurabile. Ecco che cosa ha dichiarato uno di questi "convertiti", Gérard-Robert Murat: «Se non fossi diventato maestro di sci, avrei già abbandonato la montagna per andare a Parigi o chissà dove. Di badare alle vacche proprio non avrei voluto saperne. Ho sotto gli occhi l'esempio, poco incoraggiante, di mio padre. Nel nostro villaggio, Avanchers in Tarantasia, c'è la neve sei mesi all'anno. L'allevamento del bestiame, a 1200 metri di altitudine, non è più redditizio in base ai prezzi di mercato e comporta una vita grama. Mio padre si alza alle 5 del mattino, mette in ordine la stalla, dà il fieno alle vacche, poi scende a lavorare in fabbrica. Come tutti gli altri uomini del villaggio. Sono in pochi, e tutti giovani, quelli che — come me — hanno potuto cambiare mestiere dedicandosi allo sci. Non ci sarebbe posto per tutti».

Queste affermazioni sono pienamente confermate da Vincent Viberi, sindaco di Avanchers, anch'egli allevatore ed operaio: «Solo i guadagni ricavati in fabbrica hanno permesso di vedere comparire nelle nostre case stufe a chorosene per l'inverno e nei nostri poderi motofalciatrici per l'estate. Ma se le fabbriche si fermano, è la fine. Dovremo fuggire tutti. Altro che sci. Lo sci resta un gioco per quelli delle città che hanno i quattrini».

Purtroppo, sia detto per inciso, le prospettive dell'industria alpina non sono liete. «Dei 12 mila operai della Val Maurienne, scrivia [illegible] di licenziamento», *dichiara André Mandray, presidente del Comitato per la difesa dei posti di lavoro. La fabbrica Pechiney - Saint-Gobain di Modane chiuderà nella primavera 1972; l'Ugine» trasferisce i suoi reparti a Tolosa; la «Calypso» di Saint-Michel-de-Maurienne sta per cessare ogni attività. Il sindaco di Modane, dott. Jacques Geneletti, commenta:* «L'industria è venuta a prendere l'elettricità da noi a buon prezzo quando la faceva comodo. Ora se ne va, dopo avere contaminato con gli scarichi tutta la Maurienne».

Ne consegue la necessità di riconversione professionale per migliaia di persone; quasi tutti pensano, o hanno pensato, all'industria della neve, ma le possibilità di impiego sono limitate. Ogni villaggio vorrebbe trasformarsi in centro turistico, ogni ragazzetto in maestro di sci: è assurdo. In un grande centro come La Plagne il direttore, Henry Perrin, dice: «La stazione offre cinque impieghi qualificati, tra i quali il mio. Per il resto e noi occorrono esclusivamente dei manovali stagionali».

Le statistiche confermano questa situazione: soltanto il 30 per cento degli occupati nei vari centri di sport invernali sono di origine savoiarda (così rivela un rapporto del «Centro di studi e ricerche sull'urbanesimo»). La trionfalistica fiducia di Joseph Fontanet, ministro dell'Occupazione e deputato della Savoia, il quale promette un impiego permanente ogni quattro letti alberghieri a Val Thorens, deve essere revisionata. «Un impiego stagionale per dieci letti sembra essere il rapporto massimale nel quale si può sperare» corregge *Jean Savel, del Segretariato di Stato al Turismo. Uno studio del Ministero per gli Insediamenti e l'Organizzazione territoriale rivela infine che gl'impieghi affidati ai montanari nei centri sciistici sono in genere i meno qualificati, e quindi i meno pagati. Ogni sette impiegati di 1ª categoria (con titolo di studio di scuola media superiore) a Coruchesel uno solo è savoiardo, gli altri sono stagionali importati. In compenso gli uomini di fatica, che lavorano 50 ore la settimana con il minimo dei salari ufficiali, sono in maggioranza originari della regione. Come si spiega ciò? Così risponde Roger Coste, direttore di Flaine:* «Le stazioni sono state create per vendere della neve, non per creare posti di lavoro. Sono state cioè delle iniziative speculative. D'altra parte quando abbiamo cominciato, in questo dopoguerra, i montanari vivevano ancora [illegible] e per la maggior parte si sono schierati contro di noi».

r. g.

Una pista a Melezet tutta per i bambini

Il «supersonico» Casse aprirà il tracciato il giorno 26 e i piccoli ospiti potranno circolare gratis - Il centro sportivo incontra crescente successo

nostro servizio

Bardonecchia, martedì sera.

Nato sei anni fa, Melezet ha raggiunto e superato molti altri centri invernali che vantano [illegible] ben più illustri; le ragioni di questo «boom» sono molteplici e vanno dall'enorme posteggio gratuito posto alla partenza degli impianti di risalita, agli sciolifi e seggiovia modernissimi e con forte portata oraria, dai quaranta chilometri di piste sempre battute alla perfezione dagli [illegible] Ratrac, alla felice esposizione al sole.

Attualmente Melezet è servita da una seggiovia e sei skilift che vanno da quota 1400 del pascino fino ai 2300 della Sellette e della Cresta Seba: sono due «baby», due impianti medi e due giganti che permettono la pratica dello sci al principiante come al campione. Tutte le piste sono state rivedute durante l'estate, in particolare l'entusiasmante tracciato per discesa libera omologato Fis che, partendo dalla Cresta Seba, scende fino in Valle Stretta con una lunghezza di quattro chilometri.

Ma la novità più ghiotta dell'anno è la nuova pista per bambini chiamata «Biancaneve e i sette nani» per le statuine dei celebri personaggi che ne ornano le curve, che verrà inaugurata il 26 dicembre. Finora una pista per bambini e principianti era sempre e soltanto un mortificante «baby» costellato di buche e servito da impianti quanto mai approssimativi. Ora i piccoli sciatori hanno a loro disposizione un tracciato facile sì ma lungo oltre due chilometri.

Dopo la caduta il soccorso dalla mamma

Il 26 tutti i piccoli ospiti di Bardonecchia potranno recarsi gratuitamente il nuovo percorso che sarà aperto alle 10,30 da Sandro Casse, recordman del «chilometro lanciato» e allenatore dello Sporting Club Melezet, da altri «assi» e maestri e da tutti i campioncini delle scuderie. La grande festa dei bimbi sarà allietata da Papà Natale che arriverà in slitta con doni per tutti.

Sarà anche per i genitori una buona occasione per conoscere una località dinamica che si rinnova ogni anno (altri due lunghi impianti previsti per la prossima stagione) e dove sciare costa poco. Un abbonamento giornaliero costa 3300 lire (ridotto 3000), duemila il tesserino per ogni giornata

Gigi Mattana

I progetti per un ragionato sviluppo

Sestriere Borgata vuole "residenti,,

La portata oraria degli impianti è di 3 mila persone - Attualmente il pubblico è costituito soprattutto da «pendolari»

dal nostro inviato

Sestriere, martedì sera.

Sestriere Borgata è una stazione tutta per gli sciatori pendolari. Questo almeno per ora. La frazione, che dipende dal Comune di Sestriere, a soli 3 chilometri dal colle, è nata come centro di sport invernali nell'immediato dopoguerra, con la costruzione del primo skilift. Da allora sino ad oggi ne sono seguiti altri quattro, tutti localizzati nell'Anfiteatro, la conca che scende dalla Banchetta fino al paese.

Per la sua posizione, Borgata è un centro che può avere un notevole sviluppo ma, fino a questo momento, la crescita del paese è stata assai limitata. Gli abitanti sono 150, tutti, o quasi, impiegati nel settore del turismo. La stazione è dotata di tre alberghi, con 120 posti letto complessivi. C'è inoltre un camping invernale, con 200 posti roulotte, che può quindi ospitare una media di 500-600 turisti. Dunque, fra alberghi e camping, per Natale a Borgata vi sono poco più di 700 sciatori, esclusi quelli che hanno una casa propria, e che sono una minoranza.

Questi settecento hanno a disposizione i 5 impianti ai quali si è accennato: gli skilift «Nube d'Argento» (lunghezza 1200 metri), «L'Orsiera» (1200), «Combetta» (900), e le due sciovie «Anfiteatro» (1300), che procedono parallele lungo la conca. Questi mezzi di risalita mettono a disposizione degli sciatori chilometri di piste allo scoperto e in mezzo ai boschi di larici nei tratti finali.

Sono sciovie di concezione moderna, con una portata complessiva di circa 3 mila persone per ora. Gli skilift di Borgata sarebbero dunque sottoutilizzati, se a servirsene fossero soltanto i 700, o poco più, turisti residenti. Ma, come abbiamo detto, Borgata è un centro che sinora ha puntato soprattutto sui pendolari. Torino è vicina, i collegamenti stradali sono abbastanza buoni, la ferrovia che passa per Oulx è a dodici chilometri: questi fattori hanno determinato il successo di Borgata come centro di sport invernali domenicale.

I progetti di sviluppo sono però rivolti a cambiare questa caratteristica, tesi a «catturare» turisti stabili. Deve essere approvato in questi mesi un piano particolareggiato (parte di quello generale del Sestriere) che prevede sette nuovi insediamenti residenziali, per un totale di 65 mila metri cubi di costruzioni. Il progetto vincola rigorosamente la cubatura allo spazio libero circostante, prevede ampie zone verdi e soprattutto lega lo sviluppo edilizio alla tutela del paesaggio, parlando in 4 piani fuori terra il limite massimo in altezza per le nuove costruzioni.

I lavori per la realizzazione della prima di queste sette zone, si inizieranno la prossima primavera. Tutto ne un tracciato facile sì ma lungo oltre due chilometri

CONTI

ha preparato per voi un Natale particolare

Panettone Motta Kg. 1	L. 1490
Panettone Bonifanti Kg. 1	L. 740
Pandoro Galup "Principi di Acaja" gr. 680	L. 1180
Brandy Stock 84 cl. 75	L. 1870
Whisky Ballantine's cl. 75	L. 2750
Champagne Pommery cl. 78	L. 2690
Champagne Veuve Clicquot cl. 78	L. 2840
Asti Spumante Cinzano cl. 72	L. 595
Spumante d'Italia cl. 72	L. 200
Chianti di Fattoria Rusconi cl. 188	L. 460
Liquori da dessert Evelt lt. 1	L. 880
Agnolotti freschi 3 dozzine	L. 240
Mon chéri Ferrero scat. 20 pezzi	L. 850
Cioccolatini Perugina gr. 90	L. 140
Macedonia di frutta Jolly gr. 800	L. 295
Caffè Lavazza conf. Auguri gr. 500	L. 1380
Prosciutto crudo San Daniele l'etto	L. 390
Zampone Prontocotto Campagnolo l'etto	L. 185
Parmigiano Reggiano l'etto	L. 270
Emmenthal bavarese l'etto	L. 135
Burro francese Claudel gr. 250	L. 425
Tacchino (quarti o metà)	L. 890
Coscia di bue per brasato	L. 1880
Faraone novelle	L. 1360

ANNUNCI ECONOMICI

15 Auto acquisto e vendita

(Continua da pag. 10)

FORD privato vende Ford d'occasione, controllate l'efficienza e il prezzo. Appuntamento. Torino, corso M. Ingegnoli 141, corso G. Cesare 229, corso Siracusa 40, aperti anche domenica festiva.

FULVIA berlina splendida verde 4 bolzo mantis lussuosa, Coupé Rallye, tetto scoperto, vendesi. Tel. 596.875.

FULVIA coupé, Fulvia 2000 e 1600, Fulvia Zagato, Fulvia GT, 2C vendiamo senza anticipo. Autoabbelle, corso Siracusa 158.

FULVIA Rally 1300 S, giugno 69 blu scuro perfetta vendo. Tel. 597.907.

FULVIA Zagato vendesi sinistrata privata. Tel. 918.719.

FUORISTRADA Dune Buggy All-cars motore 1600 mesi 7. Tel. 316.312.

FUORI STRADA

Gipsy Tesoro 127 prenotazioni cambi, rateazioni Rubino, corso Unione Sovietica 187, anche sante pasticcini festivi.

GIULIA 1 marzo bianca occasionissima vendo subito, via Mongilardo 228.

INVITO della Lingotto Concessionaria Simca, corso Principe Oddone 69 a proporre la Simca 1000 e la 1301 lire 870.000 rateizzando versando sole lire 211.400 rimanente mensilmente senza alcun pagamento festivi.

JAGUAR 3.4 S 1966 blu unico proprietario privato vendo a milione 350 mila. Telefonare 498.604.

KADETT, Kadett, Kadett 100, 300, 400 mila lire anche candidati con garanzia massima vendiamo facilitando pagamento. Sale. Circ. corso G. Cesare 202 Torino.

MERCEDES BENZ

pluriaccessoriate ultimi modelli privata vendo seguo permute rateizzazione. ultime occasioni 200 S8, automatico, 200 S8 automatico, 250 S8, 280 S, 280/8 S, 220 D, Pagando 2.200 e 2.300. Autoabbelle, corso Unione Sovietica 187. Tel. 651.753.

MINI Cooper, Fiat 124 coupé, 1400 Kadett, 1200 Rekord, 124 1 anno vendiamo Sale. Circ. corso G. Cesare 202. Telefonare 265.736.

MINI Cooper, 14, rateizzazione garantita vendiamo senza anticipo. Impiegati Isabelle, corso Siracusa 158.

PASTORINO

pluriaccessoriate ultimi modelli privata vendo seguo permute rateizzazione. ultime occasioni 200 S8, automatico, 250 S8, 280 S, 280/8 S, 220 D, Pagando 2.200 e 2.300. Autoabbelle, corso Unione Sovietica 187. Tel. 651.753.

PORSCHE 911 S 1968, nuovissima vendo. Tel. 510.512.

PRIVATO bellissima 1100 speciale come nuova, 8000 km., tel. 483.935.

ROULOTTES 4/6 posti, ottimi affari, inaugurazione Fiat 238. Prenotazioni visitandoci, via Bonelli 40/11.

SACCHETTO compra Fiat-Seat 124, 1500, 1500 coupé, Fiesta 2000 coupé, 1400 1600 coupé, 125, 124 berlina e fuoristrada, 128, Primula, Simca 1000 1100, Alfa 1750, tutti i tipi di vettura, offre buone valutazioni industriali leggeri. Cooperativa sollecita dal 1924. Corso Racconigi 141. Tel. 352.727.

SEMESTRALI

500, 850, 147, 127, 128, 125, 124, Fulvia, tutti tipi garanzia pervenute rateazioni. Scalfi, corso Duca Abruzzi 8 bis.

VENDIAMO causale selezionate 500, 850, Mini 1275, 127, 128, 124, Fulvia coupé, berlina. Via Balbo 84. Telefonare 898.001.

124 700 mila '67 bella, qualunque prova privatamente vendo occasione. Telefonare 310.229.

850 370 000 '66 bella qualunque prova privatamente vendo occasione. Telefonare 310.229.

18 Case e alloggi, acquisto

A.A. A clientela acquistiamo alloggio pagamento immediato. Tel. 519.316.

ACQUISTO relativamente comodo alloggio da reddito in Torino 1-2 camere servizi o mansarda o mini-appart. Altre zone interessano. Agenzia Piemontese Immobiliare (468) — 10100 Torino.

RICERCASI immediatamente case, alloggi liberi occupati, terreni edificabili. Pagamento contanti. Tel. 393.770.

19 Case e alloggi, vendita

A. ALLOGGI Miralfiori nuovissimi ultimissimi ultimi ritocchi finiture vende direttamente 1-2 camere più locale servizi. Tel. 657.280 pasti.

A. ZONA Rebaudi, privato vende alloggio metallo 8 per cento. Tel. 861.081.

ABITABILE subito corso Grosseto due camere, tinello, cucinino, servizi. Eccezionale finanziario, vendesi dilazioni. Telefonare 543.024.

ABITABILE subito via Bologna camere cucina servizi nuova costruzione vendo. Tel. 615.787.

ABITABILE subito via Di Nanni 8, 2 camere cucina 2 milioni 200 mila, mutuo 2 milioni 100 mila; eventuali anche 5-10 anni. Unioncasa, Telefonare 553.004.

ADIACENTE corso Francia, libero, rimesso nuovo camera tinello cucinino 3 milioni 150 mila, sufficiente 1 milione 450 mila. Sabbatini, Tel. 301.735.

AFFARE amministrazione vende corso Palermo mq 610 adibiti magazzini saponi contro passaggio cervello adibiti a uso 300 mila mensili. Tel. 723.053.

AFFARE privato vende 2 alloggetti: uno camera cucina; due camere cucina bagni, via Giaveno 70. Visite 15-17. Telefonare 734.558.

AFFARE. Ultimi appartamenti in costruzione recente. Via Ottavio 69-70 (Lingotto Ancenigli). Una camera, cucinino, ingresso, bagno, ripostiglio, 3 milioni 900 mila. Camera, tinello, cucinino, ingresso, bagno, cantina, 5 milioni 200 mila. Camera, tinello, cucinino, ingresso, bagno, cantina, 5 milioni 200 mila dilazionabili. Gabetti 5767.

ALLOGGI costruzione 1965/66 vendiamo liberi od affittati, minimo reinvestimento Enel 16 anni. Via Cesare Favero 4 (Sicuflori visite su appuntamento. Telefonare 599.123.

ALLOGGIO corso Torino 9, mansa, libero, 3 camere, tinello, ampio cucinotto, servizi 5 milioni più mutuo. Telefonare 347.478.

ALLOGGIO libero via Piacenza 4 camere, cucina, servizi 12 milioni 900 mila facilitando. Telefonare 515.518.

ALLOGGIO piazza Sitta, camere libere, 6 servizi esente ristrutturazione, mutuo vendo Unes, via Medici 98. Telefonare 773.809.

ALLOGGIO a Rivoli salone, tre camere, tinello, cucinino, doppi servizi, nono piano, eccezionale finitura. Alto merito. Tel. 545.094.

APPARTAMENTI 4 camere salone in villa nuova completamente. Valsalice, splendida posizione. Tel. 472.205.

ATTICO precollinare vendesi 350 mq abitabili in 2 alloggi nuova costruzione, grandi terrazzi, box. Telefonare 873.894 pasti.

BORGATA Paradiso visitatissima corso Francia nuovo 3 camere tinello cucinetta 5 milioni, mutuo 2 milioni 900 mila. Tel. 312.362.

CENTRALISSIMO adiacente mq 130 trasformabile studio laboratorio ultimi restauri buon prezzo. Tel. 539.585.

COMPLESSO immobiliare centro Ciriè vendesi capannone 400 mq, locale magazzino officina 120 mq, 12 locali uso ufficio, ottimo condizionamento, locale unico 150 mq uso uffici deposito, 4 alloggi. Vendo 145 milioni. Fasano, Telefonare 984.070.

PRIVATO bellissimo 1100 speciale come nuova, 8000 km., tel. 483.935.

ROULOTTES 4/6 posti, ottimi affari, inaugurazione Fiat 238. Prenotazioni visitandoci, via Bonelli 40/11.

SACCHETTO compra Fiat-Seat 124, 1500, 1500 coupé, Fiesta 2000 coupé, 1400 1600 coupé, 125, 124 berlina e fuoristrada, 128, Primula, Simca 1000 1100. Alfa 1750, tutti i tipi di vettura, offre buone valutazioni industriali leggeri. Cooperativa sollecita dal 1924. Corso Racconigi 141. Tel. 352.727.

SEMESTRALI

500, 850, 147, 127, 128, 125, 124, Fulvia, tutti tipi garanzia pervenute rateazioni. Scalfi, corso Duca Abruzzi 8 bis.

VENDIAMO causale selezionate 500, 850, Mini 1275, 127, 128, 124, Fulvia coupé, berlina. Via Balbo 84. Telefonare 898.001.

124 700 mila '67 bella, qualunque prova privatamente vendo occasione. Telefonare 310.229.

850 370 000 '66 bella qualunque prova privatamente vendo occasione. Telefonare 310.229.

18 Case e alloggi, acquisto

A.A. A clientela acquistiamo alloggio pagamento immediato. Tel. 519.316.

ACQUISTO relativamente comodo alloggio da reddito in Torino 1-2 camere servizi o mansarda o mini-appart. Altre zone interessano. Agenzia Piemontese Immobiliare (468) — 10100 Torino.

RICERCASI immediatamente case, alloggi liberi occupati, terreni edificabili. Pagamento contanti. Tel. 393.770.

19 Case e alloggi, vendita

A. ALLOGGI Miralfiori nuovissimi ultimissimi ultimi ritocchi finiture vende direttamente 1-2 camere più locale servizi. Tel. 657.280 pasti.

A. ZONA Rebaudi, privato vende alloggio metallo 8 per cento. Tel. 861.081.

ABITABILE subito corso Grosseto due camere, tinello, cucinino, servizi. Eccezionale finanziario, vendesi dilazioni. Telefonare 543.024.

ABITABILE subito via Bologna camere cucina servizi nuova costruzione vendo. Tel. 615.787.

ADIACENTE corso Francia, libero, rimesso nuovo camera tinello cucinino 3 milioni 150 mila, sufficiente 1 milione 450 mila. Sabbatini, Tel. 301.735.

AFFARE amministrazione vende corso Palermo mq 610 adibiti magazzini saponi contro passaggio cervello adibiti a uso 300 mila mensili. Tel. 723.053.

AFFARE privato vende 2 alloggetti: uno camera cucina; due camere cucina bagni, via Giaveno 70. Visite 15-17. Telefonare 734.558.

AFFARE. Ultimi appartamenti in costruzione recente. Via Ottavio 69-70 (Lingotto Ancenigli). Una camera, cucinino, ingresso, bagno, ripostiglio, 3 milioni 900 mila. Camera, tinello, cucinino, ingresso, bagno, cantina, 5 milioni 200 mila. Camera, tinello, cucinino, ingresso, bagno, cantina, 5 milioni 200 mila dilazionabili. Gabetti 5767.

ALLOGGI costruzione 1965/66 vendiamo liberi od affittati, minimo reinvestimento Enel 16 anni. Via Cesare Favero 4 (Sicuflori visite su appuntamento. Telefonare 599.123.

ALLOGGIO corso Torino 9, mansa, libero, 3 camere, tinello, ampio cucinotto, servizi 5 milioni più mutuo. Telefonare 347.478.

ALLOGGIO libero via Piacenza 4 camere, cucina, servizi 12 milioni 900 mila facilitando. Telefonare 515.518.

ALLOGGIO piazza Sitta, camere libere, 6 servizi esente ristrutturazione, mutuo vendo Unes, via Medici 98. Telefonare 773.809.

ALLOGGIO a Rivoli salone, tre camere, tinello, cucinino, doppi servizi, nono piano, eccezionale finitura. Alto merito. Tel. 545.094.

APPARTAMENTI 4 camere salone in villa nuova completamente. Valsalice, splendida posizione. Tel. 472.205.

ATTICO precollinare vendesi 350 mq abitabili in 2 alloggi nuova costruzione, grandi terrazzi, box. Telefonare 873.894 pasti.

BORGATA Paradiso visitatissima corso Francia nuovo 3 camere tinello cucinetta 5 milioni, mutuo 2 milioni 900 mila. Tel. 312.362.

CENTRALISSIMO adiacente mq 130 trasformabile studio laboratorio ultimi restauri buon prezzo. Tel. 539.585.

COMPLESSO immobiliare centro Ciriè vendesi capannone 400 mq, locale magazzino officina 120 mq, 12 locali uso ufficio, ottimo condizionamento, locale unico 150 mq uso uffici deposito, 4 alloggi. Vendo 145 milioni. Fasano, Telefonare 984.070.

CORSO Inghilterra - Via Bixio 7 angolo Via Tirreno, appartamenti signorili in ottima ubicazione, liberi. Due camere, ripostiglio, cucinino, servizi, 12 milioni 400 mila. Soggiorno, due camere, cucina, doppi servizi, 14 milioni 400 mila. Appartamento attico tre camere, studio, cucina, doppi servizi, ampio terrazzo, 25 milioni. Mutuo fondiario e dilazioni. Gabetti 5767.

CORSO Orbassano (Piazza Ciriaci) Via Cosmo 10. Appartamenti in recente costruzione. Camera, tinello, ingresso, bagno, cantina, 4 milioni 300 mila. Mansarda con terrazzo abitabile ad alloggetti. 6 milioni 100 mila, mutuo fondiario e dilazioni. Gabetti 5767.

CORSO Peschiera 370 - 384 (angolo cimo Montecuccoli) complesso «Parmagie» appartamenti di classe varie dimensioni, grande parco, impalcature per jeunes e angoli per giochi. Telefonare 512.102.

CORSO Vittorio signorile recentissimo, camere cucina 3 servizi, piano alto, vendesi 10 milioni 300 mila più dilazioni. Ulip, Tel. 599.588.

CORSO Vercelli - Via Rosselli 33. Appartamenti nuovi, subito abitabili. Due camere, tinello, cucinino, servizi, 11 milioni 450 mila. Tre camere, cucina abitabile, servizi, 12 milioni 750 mila. Mutuo fondiario e dilazioni. Gabetti 5767.

CROCETTA, vendo signorile alloggio 240 mq ideale studio abitazione per medico e metalo. Tel. 584.671.

FRAZIONIAMO ultimissimi appartamenti adiacenti corso Mazzini a prezzi eccezionali ristrutturazioni rifinitissimi, 3 camere, servizi. Uffici superfici diverse al piano rialzato comodo ingresso. Dilazioni 40%. Tel. 538.321.

GIARDINI REALI

corso S. Maurizio 10, bellissimi appartamenti ultimati con 145-160 imposte tende con motore, facilitazioni. Telefonare 385.557.

IN grande parco collina vendesi tre ultimi alloggi mq 200, terrazze, autorimessa, vendesi, ultimissimi. Telefonare 341.285.

LIBERI appartamenti adiacenti Corso Unione Sovietica in nuova costruzione, piscina di piazza, tennis, giochi bimbi, compreso box prezzo. Soggiorno, cucina, cucina, tinello, ingresso, bagno, ripostiglio, cantina. 13 milioni 200 mila. Soggiorno, due camere, cucina, doppi servizi, ripostiglio, cantina, 15 milioni 200 mila. Mutuo fondiario e dilazioni. Gabetti 5767.

LIBERO alloggio nuova costruzione 3 camere servizi corso Rosselli 45 Moncalieri vendesi. Tel. 653.249.

LIBERO appartamento signorile, recentissima costruzione, piazza Peyron 6 (Via San Donato). Tre camere, tinello, cucinino, ingresso, bagno, ripostiglio, cant. ma. 15 milioni 800 mila dilazionabili. Gabetti 5767.

LIBERO appartamento - Via Talucchi 21 (Piazza Bernini). Tre camere, cucina, ingresso, bagno, cantina. 11 milioni 700 mila. Mutuo fondiario e dilazioni. Gabetti 5767.

l' Centro applicazione

Microlenti corneali

SPIROVENT

SI PORTANO TUTTO IL GIORNO

la cornea respira per mezzo dei 5 canaletti a ventola incorporati.

in esclusiva da

ISTITUTO OTTICO FULCHERI

via Lagrange 4 - Torino

LIBERO appartamento - Via Tirreno 10, tre i soli Frechiere e Broncheschi, Cinque camere, cucina, ingresso, doppi servizi, 11 milioni dilazionabili. Gabetti 5767.

LIBERO immediatamente corso F. Oddone 60, silenzioso, tre camere, cucina, bagno 3 milioni 400 mila, mutuo 3 milioni 100 mila. Unioncasa. Telefonare 535.904.

LUCENTO affitta Alessandro 57 angolo Via Sansovino. Recente costruzione. Appartamento: camera, tinello, cucinino, ingresso, bagno, ripostiglio, cantina, 5 milioni 500 mila, mutuo fondiario e dilazioni. Gabetti 5767.

MIRAFIORI Via Pinerolo 19 nuovo e libero appartamento: due camere, tinello, cucinino, ingresso, bagno, ripostiglio, cantina, 3 milioni continui, 3 milioni 100 mila mutuo fondiario, 1 milioni 700 mila dilazionabili in 10 anni. Gabetti 5767.

MONCALIERI Viale Trieste 75 e 27. Appartamenti subito abitabili, nuova costruzione. Camera, tinello, cucinetta, ingresso, bagno, ripostiglio, cantina, 3 milioni 700 mila. Salendine, due camere, cameretta con servizio particolare, cucina, ampio ingresso, bagno, ripostiglio, cantina, 25 milioni 200 mila. Mutuo fondiario e dilazioni. Gabetti 5767.

OCCASIONE privato vende 4 camere doppi servizi nuovo 10 milioni più mutuo. Tel. 373.571.

PALAZZOTTO 12 camere ampio giardino 15. Municipio Chieri vendesi 24 milioni facilitando Torinese. Tel. 943.138.

PLANEZZA in posizione di re gioni vendesi alloggi autosufficienze. Telefonare 379.482.

PRECOLLINARE Altissimi, privato vende ininterrottamente unico panoramico. 4 vani salone tripli servizi terrazza abitabile. Tel. 687.924.

PRIVATO vende alloggio signorile 4 camere con struttura mansarda limitatissima e eventuale alloggio bicamere o servizi, terzo piano. Nuovo e dilazioni. Tel. 260.317, pomeriggio.

PRIVATO vende zona centrale via S. Donato 91 alloggio di mq 450 uso ufficio pensione, tutti servizi. Telefonare 372.968.

RE Umberto angolo Gozzani alloggi 2-3 camere salone, tripli servizi, autorimessa, vendesi. Tel. 541.305.

SALONE

3 camere tinello cucina 3 servizi con riscaldamento centrale nuovissimi nuovo mutuo 20 anni. Appelli 13 milioni più mutuo. Tel. 544.958.

TORINO Esposizioni - Via Pergolesi 10 e 10 bis. Nuovi appartamenti abitabili subito. Soggiorno, una camera, cameretta, cucinetta indipendente abitabile, ampio ingresso, servizi, 4 milioni 500 mila abitanti, inizio nuovo fondiario. 3 milioni dilazioni. Salendine, due camere, cucina, doppi servizi, due ripostigli, 23 milioni 200 mila. Gabetti 5767.

TRINO vendesi ampio alloggio costruzione recentissima ottimo ripartizione prezzo conveniente più mutuo. Locare C.P.31 — 10038 Trino.

UFFICIO in signorile costruzione - Corso Galileo Ferraris 77, 200a elegante e di prestigio. Due locali, servizi, 9 milioni 800 mila. Cinque locali, servizi, 18 milioni 900 mila. Dilazioni. Gabetti 5767.

VENDO via Pellerini zona Francia alloggio signorile 3 camere cucinetta servizi ottimo, eventuale garage libero a richiesta. Tel. 723.053.

VENDO villetta nuova 10 km da Alba struttura Monferrina, bellissima vista panoramica. Tel. 0173 62.847, ore 20-21.

VIA Bianzè 46 adiacente Corso Brunelleschi. Appartamento rifinitissimo in recente costruzione posto su due piani. Piano terra: soggiorno con caminetto funzionante, tinello, cucinetta, ingresso, bagno; sulla mansa ci camera. Primo piano: tre camere, ingresso, bagno, ripostiglio, 18 milioni dilazionabili. Gabetti 5767.

VIA Lidini 45, scala 1, piano 4° vendo nuovo 2 camere cucinetta servizi abitabile subito. Tel. 584.673.

VIA Mariaverti 96 ang. Corso Vercelli. Appartamenti con riscaldamento centrale, ascensore. Camera, tinello, cucinino, ingresso, bagno, cantina, 4 milioni 900 mila. Due camere, tinello, cucinino, ingresso, bagno, cantina, 6 milioni 900 mila. Mutuo fondiario e dilazioni. Gabetti 5767.

VIA Nizza 210 (Lingotto) appartamento in recente costruzione. Camera, tinello, cucinino, ingresso, bagno, ripostiglio, cantina, 5 milioni 500 mila. Gabetti 5767.

VIA Ferdinando 43 vendo 3 camere cucinetta servizi al piano 3° in signorile costruzione libero. Tel. 584.675.

VIA Veglia 74 (Via Goldo Reni) appartamento recente costruzione, 3° piano Camera, tinello, cucinino, ingresso, bagno, ripostiglio, cantina, 5 milioni 500 mila, mutuo fondiario e dilazioni. Gabetti 5767.

VILLETTA Pecetto 4 camere, garage, giardino, vendi cambio con alloggio Torino Pinerolo. Tel. 0121/71.319.

VILLA Rivalta quattro vani garage terreno cintato. Libero subito vendo 13 milioni 500 mila, mutuo 3 milioni 500 mila inutuo. Tel. 750.960.

VILLETTA vendesi due camere salone cucina, vista panoramica, 30 km da Torino. Tel. 624.123 ore ufficio.

VILLETTA 4 camere garage giardino, vendo cambio con alloggio Torino - Pinerolo. Tel. 0121 71.319.

10 km Pinerolo villetta lusso 4 camere garages. 1000 metri terreno vendesi. Telefonare 22.893 ore ufficio. Pinerolo.

20 Alloggi domanda affitto

CERCASI alloggio 1-2 camere possibilmente servizi qualsiasi zona, situazione, referenze. Tel. 341.481 ore ufficio.

CERCO assolutamente e subito 2a mq circa 2-3 vani servizi. Tel. 799.062.

FENSIONATI soli cercano camera cucina in pensione in piano. Scrivere: Azienda Pubblicitaria Rionale 4468 — 10100 Torino.

PROSSIMI sposi cercano situazione 3 camere servizi. Tel. 212.531.

21 Alloggi offerta affitto

A ABBIAMO alloggi 30 mila, 30 mila, 40 mila, 35 mila. Agenzia Martinez via Sant'Agostino 4. Tel. 688.755.

ABBIAMO libero subito 30 mila 15 mila una camera tinello servizi, altro camera, cucina. Prossimi sposi Mobilificio. Tel. 372.012.

AFFITTASI a prossimi sposi una due camere tinello cucinino e tre camere cucina. Tel. 729.005.

AFFITTASI alloggi mansardati 3-4-5 camere lussuosissimi rapporti in ristrutturazione palazzo gentilizio vicino centro Unione Sovietica 495 inverno 500.

AFFITTASI alloggi signorilissimi 3-4-5 camere lussuosissimi rapporti in ristrutturazione palazzo gentilizio vicino centro Unione Sovietica 495 inverno 500.

AFFITTASI alloggi nuovi 3 camere cucina primi subito rivalgersi in cantiere. Corso Unione Sovietica 495 inverno 500.

ANTARIA subito Miralfiori nuovo soggiorno abitabile 3 camere cucina, 90 mila mensili a referenziati. Subentri. Telefonare 560.474.

AFFITTASI alloggi e prossimi sposi 2-3 camere, tinello, servizi, 50 mila - 60 mila, Madonna Campagna. Telefonare 352.895 - 369.905.

AFFITTASI alloggi nuovi 3 camere cucina primi subito rivalgersi in cantiere. Corso Unione Sovietica 495 inverno 500.

AFFITTASI alloggi signorilissimi 3-4-5 camere lussuosissimi rapporti in ristrutturazione palazzo gentilizio vicino centro Unione Sovietica 495 inverno 500. Alexandri. Telefonare 645.171.

(Continua a pag. 14)

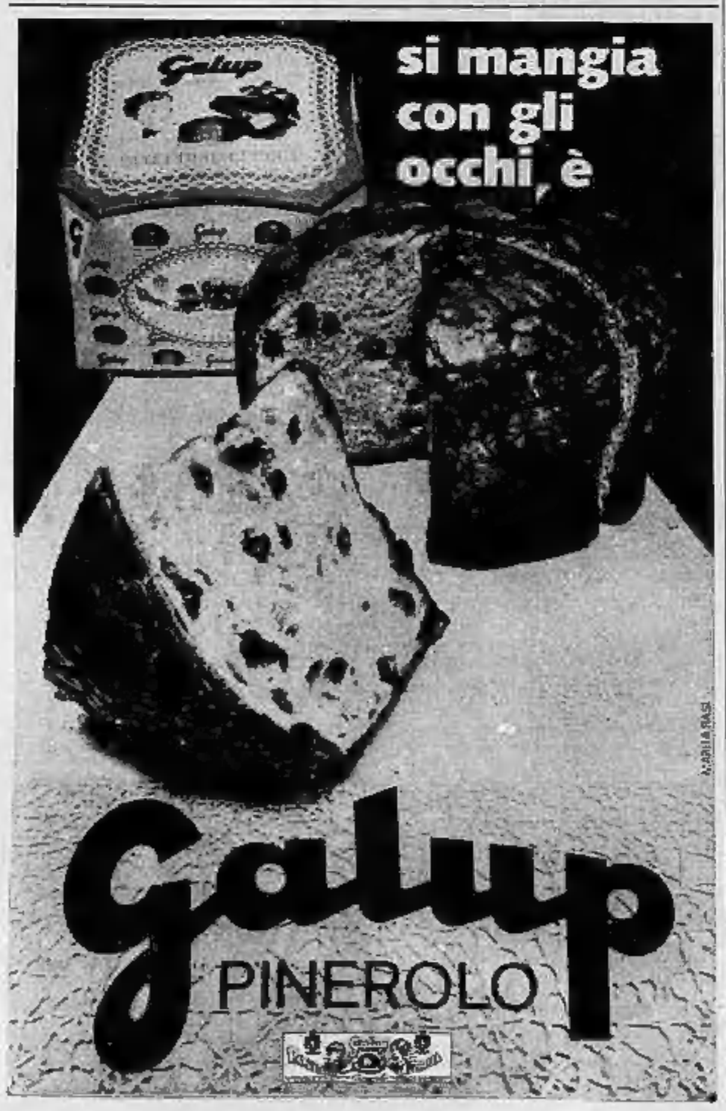

HAI SAPUTO SCEGLIERE

Non possiamo far altro che augurarti ogni felicità.
Ti costruirai la tua casella bianca con il tetto rosso,
il comignolo che fuma, la porta e le persiane verdi.
La porta e le persiane che saprai scegliere,
perché tu sei quello che vedi.
Ti rivolgerai quindi alla Giacomelli, dove
ti hanno preceduto progettisti, imprenditori, capomastri
di tutto il mondo. E sarai tranquillo.
Giacomelli tiene in serbo per te
la soluzione adatta. Quella giusta.
Filiale Giacomelli a Torino,
corso Belfiardi, 134 Tel. 790508

Giacomelli

STAMPA SERA
Martedì 21 - Mercoledì 22 Dicembre 1971

le ultime notizie

13
Anno 103 - Numero 295

le borse oggi

Progressi consolidati, limitate oscillazioni

A TORINO — Il mercato azionario consolida i progressi dei giorni scorsi con una riunione caratterizzata da limitate oscillazioni e da una sostanziale stabilità di fondo. In apertura è avvertita una lieve prevalenza dei compratori. Subito dopo prevale a sua volta l'offerta, che però trova pronto assorbimento. Nella fase finale il mercato, abbastanza animato, conclude ripetendo all'incirca i prezzi della vigilia. In buona luce qualche assicurativo, Montedison, Burgo. Sempre molto attive e seguite le Fiat, trattate in Borsa continue con le seguenti oscillazioni: azioni ordinarie, minimo 2250, massimo 2285, ultimo prezzo 2270; azioni Fiat privilegiate minimo 1685, massimo 1686, ultimo prezzo 1670.

Titoli di Stato ed obbligazioni in ripresa. Depositeria stabile.

Diritti Metalli 95, diritti Liquigas 0,50. Titoli non quotati ufficialmente: Obbligazioni Banca Nazionale del Lavoro 7% 94, obbligazioni Carlo Erba 5,50% convertibili 112.

A MILANO — Oscillazioni hanno caratterizzato stamane la riunione di Borsa, che è apparsa priva di una ben precisa tendenza e piuttosto incerta, pur mantenendo un fondo stabile, ancorato ai livelli migliori segnati nella vigilia. In pratica si può rilevare come il mercato azionario dopo la prima impennata cerchi di muoversi in un clima più prudente, controllando le proprie mosse per non effettuare movimenti troppo inconsulti. Stamattina, infatti, la riunione ha aperto su livelli generalmente calmi, per poi riportarsi dopo poche battute su livelli sensibilmente migliori. In seguito la spesa azionaria ha continuato ad oscillare senza segnare spunti di rilievo. La chiusura è avvenuta per la maggior parte dei titoli primari sui livelli aderenti alla precedente, con variazioni modeste nei due sensi. Ancora oscillante il settore del reddito fisso, con moderata attività a qualche contrasto.

Principali oscillazioni della mattinata: Generali 46.300, 49.700, 49.500; Montedison 735, 739, 738, 740; Olivetti priv. 1738, 1751; Toro 11.770, 11.700; Viscosa 1861, 1863, 1880, manca chiusura; Fiat 2273, 2272, 2268, 2271, manca chiusura.

Ecco le quotazioni odierne di Milano elencate in ordine alfabetico:

Abeille 13.500; Aedes 2740; Alitalia 10.850; Alleanza 16 mila 650; Amiata 1621; Assicurate. 88.800; Bastogi 1642; B.co Roma 14.400; Beni Stabili 2999; Binda 22.200; Breda 4850; Brioschi 16.580; Burgo 8800; Caffaro 334; Cantoni 10.470; Carlo Erba ex. 8300; Carlo Erba pr. 4270; Cascami 3100; Cementir 1196.

Châtillon 1008; Ciga 4840; Coge 1504; Credi 13.810; Comp. Milano ex. 14.560; Comp. Milano pr. 8350; Comp. Toro ex. 11.700; Comp. Toro pr. 8300; Cond. Acqua 575; Credit 1309; Cucirini 4650; Dalmine 306,50; De Ferrari 1260; Donzelli 147; E. Marelli 506,25; Eternit 2410; Falck ex. 3099; Falck pr. 3190.

Finmare 210; Finsider 336; Fisac 456; Fond. Incendio 18.900; Fond. Vita 24.790; Gavardo 266; Generalfin 749; Generali 49.500; Gim 3493; Ginori 460; Habitat 1330; Ifi 18.240; Imm. Roma 813,50; Iniziativa 3470; Interbanca 16.360; Invest 2850; Italcable 2975; Italcementi 21.800.

Italgas 905; Italsi 2865; Italsider 1115; La Centrale 5610; Lanerossi 3650; L'Assicurare 3005; Lepetit ex. 6040; Lepetit pr. 7980; Linificio 338,50; Liquigas 219; Magneti M. 1295; Magona 1760; Manif. Tosi 1500; Marzotto 1080; Mediobanca 63.350; Metalli 2370; Mira Lanza 34.200; Mittel 2008; Mondadori pr. 2260; Montedison 740.

Nebiolo 353; Nord Milano 3280; Olcese 290; Olivetti ex. 1918; Olivetti pr. 1751; Pacchetti 712; Pertusola 1800; Pierrel 6830; Pirelli e C. 3035; Pozzi ex. 177,50; Pozzi pr. 280; Ras 30.000; Rinascente ex. 265; Rinascente priv. 202,50; Risanamento 2105; Romana Zuc. ordin. 184,50; Romana Zuc. pr. 329; Rossari 810; Rotondi 21.050; Rumianca 823.

Saffa 3541; Sai 33.700; Saiom 867,50; S. E. Sardi 4035; Sges 1870; Siele 3348; Sifos 1102; Sip 2330; Sme 1734; Stampati 8280; Stet 2670; Sviluppo 1751; Tecnomasio 585; Terni 114; Tiltaie 300; Toni Franco 3590; Trafilerie 843; Un. Manifat. 13.100; Viscosa ex. 1880; Westinghouse 1380.

Prezzi informativi: sterlina oro vecchio 7600-8400; sterlina oro nuovo 6700-7200; marengo 7600-8000; sterlina unitaria 1500-1530; dollaro carta 600-610; franco svizzero 153-158; franco francese 110-115; oro fino 840-855; argento 26.250-30.250.

A GENOVA — Seduta del mercato azionario contrassegnata con oscillazioni di prezzi nei due sensi; scambi di poco animati. Reddito fisso stazionario con modesti affari.

Alcuni prezzi: Centrale 5630; Generali 49.675; Ras 49.690; Meridionali 1640; Nai 5820; Viscosa ordinarie 1889; Viscosa privilegiate 1353; Finsider 321; Italsider 393; Fiat ordinarie (12,20), minimo 2255, massimo 2282, attuale 2277; Fiat privilegiate minimo 1670, massimo 1690, attuale 1670; Sip 2382; Montedison 739.

A FIRENZE — Attività modesta ma fondo resistente. Alcuni prezzi:

Bastogi 1645; Centrale 5640; Fondiaria Incendio 11.000; Fondiaria Vita 24.700; Viscosa ordinarie 1880; Montedison 740; Magona 1775; Fiat (ore 12,15) 2272; Immobiliare 314.

A TORINO

	20	21
VALORI DI STATO		
Rendita 5 %	99 [illegible]	99 60
» » 1966	99 25	99 30
Redimibile 5 %	100 20	100 20
» 1966	100 10	100 10
Ricostruz. 5 %	89 20	89 30
» 1968	89 10	89 10
» 5%	95 30	95 30
Ed. Sanità 5%	85 40	85 40
Fr. 5,5% Riscatto	85 35	85 35
Fr. 5,5% 2ª Serie	84 75	84 75
» »	84 —	84 —
» »	96 50	96 50
Cons. C. J. 5%	96 80	96 80
» »	100 —	100 —
» »	100 —	100 —
» »	100 —	100 —
» »	100 20	100 20
» »	100 —	100 —
» »	97 60	97 60
» »	97 —	97 —
» »	96 70	96 70
» »	96 50	96 50
» »	96 50	96 50
» »	96 50	96 50

i negozi della cortesia

ABBIGLIAMENTO ED ARTICOLI SPORT
MELANI Sport: via Cavour 6 ... via Lagrange

ARTICOLI REGALO
La TORINESE PROFUMI: via Doria 8, tel. 510.938

ELETTRODOMESTICI - RADIO - TV
Fratelli LOTTI: via Nizzani 81

MAGLIERIE
SETTE MORRA: via Corte d'Appello 13 (fronte Tribunale)
VIDOR CASHMERE shop: via Roma 338

MOBILI
S. DOMENICO: via Milano ang. via S. Domenico 4
MOBILI GALLO 1903 arredamenti completi: via Nizza 223 - via Varaita 1/F. Tel. 690.646.

MONETE - MEDAGLIE
Rag. L. CARAMAGNA: via Cernaia 40, tel. 539.014

PELLETTERIE
FIORI LUIGI: via Po 2

PELLICCERIE
F.lli GIORGI: via S. Franc. da Paola 18, t. 535.829 Corso Vittorio Emanuele 19, telefono 655.175

PIANOFORTI
CHIAPPO: piazza V. Veneto 18, telefono 831.542

PIZZI - RICAMI
FONTE DEI PIZZI: via delle Orfane 2, tel. 542.543

PROFUMERIE - PARRUCCHE
CASA DELLA PARRUCCA: Sede via Cernaia 25 telefoni 532.358 - 532.395
Filiale via Cavour 5, telefono 534.331
La TORINESE PROFUMI: via Doria 8, tel. 510.938

13ª in arrivo!
Spendetela bene!
Tendaggi - Tappeti - Copriletti - Lenzuola
Tutto per il corredo - Prezzi fissi
Casa del tendaggio
Corso G. Cesare 50 - Telefono 85.22.45 - Torino

I.FI.R. Istituto Vendite Giudiziarie
TORINO - Corso Giulio Cesare 16 - Telefono 274.463

Aste giudiziarie e fallimentari
Martedì, mercoledì, giovedì e venerdì di ogni settimana, alle ore 16.

Corpi di reato
Giovedì 23 corr., alle ore 9,30
Autovetture - motocicli - biciclette - pistole - fucili oggetti d'oro - orologi - fisarmonica - cinepresa macchina fotografica - radio - autoradio fonovaligie - liquori e vini - sci - ruote ed accessori per automobili - utensileria varia, ecc.

CERCANSI
amatori buon panettone tradizionale
OFFRESI
panettone "buono e basso", fatto proprio come una volta.
LE TRE MARIE

ROSBOCH
confezioni
Via Nizza, 166 - Tel. 694.963 - Torino
Comunica che
svende
per rinnovo locali tutta la merce a prezzi eccezionali

ANNUNCI ECONOMICI

21 Alloggi offerta affitto

(Continua da pag. 13)

AFFITTASI appartamento signorile quattro camere servizi piazza Paola. Nuovo stabile alloggio libero. Tel. 361.078.

AFFITTASI casa 10 camere, 1500 mq giro, centro Vinovo. Tel. 965.203

AFFITTASI corso Racconigi via Re, recente alloggio 3-4 camere, cucina e servizi e altro piano locali uff. Telefonare 377.847.

AFFITTASI libero piazza Adriano 4 camere cucinetta servizi terrazzo in piano 85 mila con spese valendo garage. Telefonare 771.496 ore ufficio.

AFFITTASI negozio via Stradella, Monvalloso. Tel. 966.792.

AFFITTASI recentissimo alloggio 2 camere cucina servizi piano ottimo casa signorile zona Università degli Studi. Scrivere: «Azienda Pubblicitaria Risorta 6493 — 10100 Torino».

AFFITTASI via Madama Cristina 54, 4 camere salone cucina 2 bagni. Telefonare 687.809.

APPARTAMENTO signorile vista con giardino corso Vittorio angolo corso Re Umberto, 8 vani tripli servizi abitazione o uffici affittasi. Tel. 541.521.

ATTICO ampissimo corso Toscana camera libera subalterno terrazzo servizi ammobiliato vendesi o affittasi. Telefonare 785.444 - 344.406.

CORSO Turati, ampissimi signorili salone 3 camere cucina tripli servizi doppi ingressi affittasi. Tel. 587.165.

GABETTI, via Mercantini 9, Telefonare 5767, affitta zona Valentino ottimi appartamenti arredati. Contratto da un mese a un anno.

GABETTI, via Mercantini 9, Telefonare 5767, affitta in Torino uffici, magazzini, negozi, qualsiasi dimensione. Interpellateci.

GABETTI, via Mercantini 9, Telefonare 5767, affitta zona scolastiche universali, mini appartamenti arredati.

GABETTI, via Mercantini 9, Telefonare 5767, affitta antico Ristoro Milano - Via Rossetti. Salone, 3a camera, cucina, doppi servizi, terrazzo. Lire 70 mila.

IN piazza Nereide Rauty casa nuova costruzione affittasi alloggio 4 camere e cucina 4° piano. Tel. 961.162.

LUNGO'PO' affittasi signorilissimo soggiorno due camere cucina doppi servizi. Tel. 878.340.

MANSARDA centrale ampia luminosa semiarredata affitta uno studio, libero 25 mila mensili, cauzione. Telefonare 579.800.

MINI-alloggi modernamente arredati uso pied-à-terre affittasi zona Stadio Madonna Campagna. Tel. 323.766, 747.717.

PIED-à-terre arredato ingresso signorile grandioso condizionato, libero subito, massima serietà. Tel. 687.482.

PIED-à-terre arredato nuovo signorile, via Carlo Alberto affittasi subito referenziato. Tel. 587.189.

PINO Torinese affittasi alloggi panoramici signorili 4 camere salone servizi servizi, ponte 2 posto giardino condominiale. Tel. 947.368.

PINO Torinese alloggio due tre camere, servizi. Tel. 841.393 ore pasti.

RIVALTA Bruino villetta libera 6 camere servoscala, laboratorio 100 mq giardino 68 mila mensili. Tel. 489.820 - 750.343.

RIVALTA nuova villa affittasi alloggio tre camere ingresso doppi servizi grandi balconi. Tel. 0121/71.280.

SANTA Rita affittasi ammobiliato. Telefonare 749.788.

TROFARELLO viale centro palazzina nuova costruzione affittasi alloggio 3a-nuovissimi ultimo piano tre vani servizi ascensore garage. Tel. 542.836 ore venti.

VALENTINO alloggio 7 camere cucina doppi servizi in villa signorile affittasi uno ammobiliato. Scrivere: «Azienda Pubblicitaria Risorta 8468 — 10100 Torino».

22 Traslochi magazzinaggi, custodia

AUTOTRASLOCHI accurati esclusiva selezione smontaggio rimontaggio mobili prezzi modici. Tel. 857.888 Lombardi.

AUTOTRASLOCHI accurati mezzi inoltri furgoni imballaggi smontaggio e rimontaggio mobili. Tel. 857.811 Montalto.

23 Camere mobiliate, pensioni

A. RESIDENZIATO ammobiliato, villetta vuoto, affittasi 1-4 camere servizi corso Re Umberto 28. Tel. 538.594.

AFFITTASI ammobiliata conveniente uso cielo unico servizi. Tel. 779.696 e 781.246.

AFFITTASI ammobiliata 2 letti convenienti, Barriera Milano. Tel. 264.659.

AFFITTASI ammobiliata elegante e 2 letti, forno, volendo vino. Telefonare 594.861.

AFFITTASI ammobiliata camera salotto libero servizi a signorina. Telefonare 302.186.

AFFITTASI bella camera ammobiliata a persona distinta. Tel. 888.951.

AFFITTASI camera ammobiliata studente. Tel. 268.383.

BORGO Vittoria affittasi camera ammobiliata con terrazzo. Tel. 290.903.

24 Mobili arredamento

AFFARONE svizzera vendo bellissima camera letto noce opaco 195 mila invece 350 propria. Tel. 882.598 - 676.753.

AFFARONE spesi ammobiliate casa, contanti rivolgetevi mobilificio Sezzi, piazza Vittorio 3.

ATTENZIONE camere matrimoniali 120 mila, tinelli 115 mila, cucine complete 105 mila. Via Lagrange 29, corso P. Amedeo 11.

CUCINE componibili, ultimissima novità, modernissimi accostamenti, pezzi staccati componibili, cbc/senza elettrodomestici, Stella, via Cumiana 10.

VENDESI a prezzo di costo 100 salotti causa cessata attività. Tel. 773.680.

25 Artigiani, decoratori, imprese e forniture per la casa

AMMINISTRATORE offresi ad azienda da sorvegliare lavori sistemazione stabili legali in casa centrale. Tel. 841.096.

CAPOMASTRO eseguo lavori di restauro e manutenzioni stabili locali modifiche alloggi manutenzione stabili. Scrivere Tel. 668.156.

CONDIZIONAMENTO riscaldamento ventilazione calduie misuno gasolio bruciatori metanici ventilazione Remeo. Telefonare 339.338.

IMPRESA decoratori specializzati prezzi modici esamino preventivi privati imprese senza impegno preventivi. Telefonare 373.818.

LABORATORIO confezioni tessuto nelle esamina proposte di lavoro. Scrivere: «Azienda Pubblicitaria Risorta 1487 — 10100 Torino».

RIVESTIMENTI legno per pareti soffitti ed ogni altri lavori eseguite poco tempo: geometri Paneloe Galliani 32, Telefonare 819.756.

26 Igiene, terapie, massaggi

A. A. A. ASILISSIMO personale massaggiatrici dal metodo svedese Fantinetti dimagrante. Tel. 541.020.

A. MASSAGGI curativi rilassanti, per appuntamento. Tel. 332.113 ore 13-22.

ABILE massaggio relax tutti i giorni ore 10-20. Nori, Lungopo Antonelli 61.

ABILE massaggi generali relax ore 15-20. Tel. 334.159.

ABILE calibro massaggi uomo rare disponibili terapeutiche discrezioni post frattura. Tel. 390.983.

ABILISSIMA massaggiatrice qualifica diplomata cerca abbonamento, appuntamenti orario 9-12 14,30-20. Tel. 615.220.

ABILISSIMA massaggiatrice relax, orario 10-20, corso Trapani 81, 1° piano, Milicy. Tel. 012.701.

ASSICURAZIONE, bonissime massaggi accurati generali. Tel. 981.500.

BAGNI igienicissimi massoterapia ringiovanimento curativo esercizio via F. Micca 9 (cielo cantina, 1° piano Tel. 512.544.

CALLISTA massaggi dimagranti estetici ore 9-20-12, 14-20, via A. Farese 18 piano terra esclusa seconda mattina.

CALLISTA tecnica dimagranti cure terapeutiche distorsioni, massaggi post traumi. Tel. 390.983.

MASSAGGI generali dimagranti anticellulitici ringiovanti sportivi esecuzione abilissima, sauna pedicure. Telefonare 587.893.

MASSAGGI generali completi relax per appuntamento. Tel. 353.182.

MASSAGGI generali distensivi e relax 9-12, 14-19,30. Tel. 740.187.

MASSAGGIATRICE diplomata esegue massaggi in genere. Tel. 302.743.

MASSAGGIATRICE massaggi distensivi rilassanti ginnastica svedese. via Pio VII 84, piano rialzato.

TROVERETE sicuro beneficio includendo il massaggio nei vostri impegni quotidiani ambiziosa signorile. Tel. 295.401.

30 Scuole e istituti

LINGUE lezioni individuali gruppi corsi collettivi diurni serali traduzioni interpretariato, Berlitz School, via Santa Teresa 3, Torino. Tel. 553.070.

OFFRESI facile redditizia impiego tempo disponibile zona Arizzo avvalca vivo sempre piacevole mansioni. Istituto Lingua Raineri, corso Matteotti 31, Telefonare 538.668.

31 Lezioni, traduzioni

MATEMATICA fisica professore abilitato serie lezioni volendo domiciliò preparazione gruppi maturità. Telefonare 373.154.

MATEMATICA lezioni preparazioni istituti licei. Tel. 547.525 ore ufficio e istituti giovedì e sabato dopo le 18.

38 Animali e veterinaria

ALLEVAMENTO dei Coppi vende Barboncini Schnauzer nani giganti, Pinscher, Pastori tedeschi cocker bolgi, Dobermann, Cocker. Tel. 940.057, 343.065, 650.215

COCHERINA fulva tre anni prossimi vendesi a vera amatore. Tel. 231.509.

CUCCIOLI pastori tedeschi selezionati bulldog inglesi, cuker A richiesta tutte le razze. Via Chiabrera 60. Telefonare 500.691, 758.604.

PRIVATO vende cuccioli pastori tedeschi purissimi. Tel. 998.070.

42 Aste, antiquariato, oggetti d'arte, restauri

ANTICHITA' per ville e negozi. Grazie, San Giorgio Canavese. Telefonare 0124/32.150.

PRIVATO vende consolle barocca 800 lavoro intagliato tavolo varie. Telefonare 890.573 - 597.030.

43 Collezioni, filatelia, numismatica

COMPRO libri bibliofilie antiche e moderne recenti ovunque. Tel. 615.871.

COMPRO lire 2 1956 a lire 2000, lire 5, 1956 a lire 2000, francobolli nuovi usati serrati, Alfa, corso U. Govicich 361, Tel. 615.270.

MONETE regalatevi serie Italia 1968 47 mila, '69 12 mila, '70 8 mila, 1000 lire argento 4500, Denis 3 mila, via Bonafous 40. Tel. 338.681.

VENDO collezione 22 medaglie regioni 365 grammi prezzo ufficiale 700 mila, [illegible] 98.000 Brescia.

45 Ville, cascine, appartamenti per le vacanze, acquisto, vendita

AFFARONE Valsesia Alagna vendo blocco 6 milioni 3 camere con 104 mila mq serrano. Unico, via Manuel 66. Telefonare 771.300 Torino.

AQUILA di Cherasco, Moncucchetto vendesi in moderna residenza trasporto self-service ottimo panorama, seggiovia e 3 skilifts in funzione. Prezzi da 900 mila a 2 milioni 900 mila. Lungocasa. Telefonare 523.904.

BORGHETTO S. Spirito impresa Milano vende minialloggi 2 milioni 950 mila; terminare 4 milioni 100 mila mensili. Telefonare 965.279 Torino.

CASETTA villetta comprasi per villeggiatura km 30. Tel. 291.231.

CERIALE, affittiamo appartamenti subito o semestrali annuali o stagionali. Ufficio Cerialp, via Romana, Telefonare 0182 90.739.

LAIGUEGLIA appartamenti alloggi prontia 5 milioni in palazzina prestigiosa, vista mare, parcheggi. Spedire data gli Studi Turbanti, Tel. 544.506 Torino.

LIMONE centro vendo alloggio 3 camere servizi. Tel. 22.03 Alba.

LOANO Borgonetto S. Spirito, via Magnasco zona residenziale residenza il Castellaro impresa Canale e C. vende alloggi mansarde magazzini con mutuo. Telefonare 0182 - 80.380.

LOANO 100 metri mare imprese Olivieri Tel. 019 668.590 vende appartamenti il signorili panoramica splendidissima villa-bifamiliare completamente arredata, ottima posizione con parcheggio ed autogarage. Prezzi 4 milioni 500 mila, 5 milioni 500 mila, 6 milioni 500 mila. Gabetti 5767.

LOANO 100 metri mare imprese Olivieri Tel. 019 668.590 vende appartamenti il signorili panoramica splendidissima villa-bifamiliare completamente arredata, ottima posizione con parcheggio ed autogarage. Prezzi 4 milioni 500 mila, 5 milioni 500 mila, 6 milioni 500 mila. Gabetti 5767.

PRIVATO occasione vendesi villa in privata Torinese composta di mq 150 con giardino giardino. Tel. 373.668.

RIVIERA vendiamo ville, vari tipi anche familiari vicino al mare con mutuo e comode dilazioni. Tel. 0183 44.689, 0183 44.767.

RUSTICO indipendente, libero ed Alassio. Camere, soffitto, cucinino, bagno, arredato. Lire 2 milioni con possibilità di leasing conveniente 900 mq lire 2 milioni. Gabetti 5767.

SANREMO Arma di Taggia palazzo recente alloggio due camere cucina cantina. Tel. 669.902.

SANREMO vendo appartamento nuovo due camere cucina servizi 3 terrazzini 5e piano panoramicissima vista mare ascensore abitabile subito, affare. Telefonare 380.388.

SAUZE d'Oulx Residenza Paradiso - Via Cialpi 10. Mini appartamenti residenziali. Tibetti subito due camere, cucinino, bagno, terrazzo, posizione 800 mila contanti, 4 milioni 100 mila dilazioni tre esercizi, cucinino, ingresso, bagno, contanti 2 milioni 100 mila dilazioni 4 milioni 800 mila. Gabetti 5767.

SESTRIERE vendo in condominio Pagliano delle Nevi ingresso, soggiorno-living, grande camera, bagni, 2 milioni 600 mila. Rivolgersi custode o Telefonare 855.887 Torino.

SPOTORNO centro sul mare 6 vani servizi due posti auto cantina vendo. Scrivere: Cartotalia Pas, via Aurelia 181 Spotorno.

SPOTORNO costruiamo nuova, appartamenti due camere cucine, ingressi, bagni. Contanti 4 milioni 300 mila, mutuo 5 milioni 500 mila, dilazioni 6 milioni 300 mila. Gabetti 5767.

TORGNON Valle d'Aosta villeggiatura estate - inverno. Appartamenti in nuove costruzioni soleggiate ferie, ottimissimo, ingresso, bagno, 5 vani 200 mila; soggiorno, letto, cucinotta, ingresso, bagno, ampio solaio, 7 milioni 470 mila. Solo 30% contanti. Gabetti 5767.

VALLE D'Aosta fraz. Derby 15a nuova costruzione palazzina vista Monte Bianco, servizio e personale vendo appartamenti soggiorno, camera, cucinotta, stanza da bagno, servizi, giardino in proprietà mq 70, 8 milioni 900 mila. Soggiorno con angolo, due camere, cucinotta, disimpegno, bagno, terrazzo, 9 milioni 100 mila. Contanti, mutuo, dilazioni. Gabetti 5767.

VENDONSI villa singola e con bi-alloggi appartamenti in costruzione zona pedemontana via Cantore Certain - Rivoli. Rivoli impresa Ramella. Tel. 51.341.

VILLETTA Valleve collegiata, tranquilla vendo. Scrivere Vigna, piazza Veneto 37, Pavona (Canavese).

10 km Piacenza vendesi villetta nuova 4 camere, garage 1500 mq terreno. Telefonare 986.428.

46 Ville, appartamenti, camere per vacanze, affitto

AURELIA Liguria, affittasi ammobiliata recentissima centrale affittasi immediatamente. Tel. 390.180.

BARDONECCHIA affittasi alloggio 4-5 posti via Napoli 57 inverno e estate trattative per tutto l'anno. Telefonare 796.956 ore serali.

BORGHETTO S. Spirito affittasi camera cucina servizi libera subito. Telefonare 380.103.

DIVERSO al mare, in ho affittato appartamento per sei mesi, ammobiliato, riscaldato, con cucina, a lire 30 mila al mese, a Andora in un bel villaggio sul mare. Vorrei anche tutti servizi per prenotarvi a divertirvi Conta Verde, Andora.

PRENOTANDO a Lampedusa Porto Mantello, zona salubre, clima mite, affittasi palazzina quindicinale camere 2-3 letti ricevimento, acqua calda, addirittura mare 600 per persona, aperto settembre 15 Maggio, corso Garibaldi 46, Telefonare 0141/77.903.

SESTRIERE affitta vendo appartamenti cucina bagno ristrutturati 3-4 letti ammobiliati vicino ai mare con mutuo e comode dilazioni. Tel. 0183 44.689, 0183 44.767.

RUSTICO indipendente, libero ed Alassio. Camere, soffitto, cucinino, bagno, arredato. Lire 2 milioni con possibilità di leasing conveniente 900 mq lire 2 milioni. Gabetti 5767.

SPOTORNO affittasi alloggio ammobiliato, comfort riscaldamento pertinenze, secondo agosto 25 mila mensili. Telefonare 854.113 ore pasti.

47 Stazioni climatiche, alberghi pensioni turistiche

ALASSIO albergo Adler, Tel. 0347/42.368 ristrutturato, ottima cucina, completissimo 2000. Riapertura 15 dicembre.

ALASSIO Hotel Continental, Telefonare 43.122. Tutte camere con servizi. Ottimo trattamento.

ALASSIO Hotel Regia. Tel. 43.042 - 42.421. Tranquillo, vicino mare. Ottima cucina, parcheggio, garage.

ALBENGA apertura modernissima locanda confortevole, semiarredata, sito ottimissima posizione, Hotel Piemonte Dott. Tel. 0182 50.893. 3000 giornaliere.

LOANO villa tipo, vicino mare, ampio giardino, garage, vasche con acqua corrente. Tel. 344.786

NOLI pensione fam. Tel. 019/749.009 vicinissima mare, termosifoni, specialità pesci, ottimo trattamento.

PENSIONE Tina sul mare, conduzione familiare, riscaldamento, ottima cucina, prezzi modici. Diana Marina Telefonare 0183-44.143.

RAPALLO pensione Fernanda Telefonare 0185/51.717 ... mare, sulla centrale prezzi ... trattamento familiare.

SPOTORNO hotel Cile. Tel. 019/749.295 2ª categoria, luce camere bagno. Modernissimo riscaldato 3500 luglio agosto 4000.

VARAZZE Hotel Derby. Tel. 019 97.070 Centrale, confortevolissimo. Pensione 3200, 3500 bagno. Interpellateci.

49 Informazioni

ABILI investigazioni eseguiamo ricerche controlli e operazioni lavoro. Autorizzazioni prefettorizio documenti. Uffici 1870, (Piazzale dell'ordine, 2, Dorio 8, Tel.: 538.482 (automatico), 541.000. Consultazioni e preventivo gratuito.

POLIINVES indagini documentate separazioni, divorzi, filiazioni, infedeltà, coniugi, cessa tagliarne 25. Telefonare 788.975.

ROBIMONDIAL Secret Service investigazioni documentate, indagini private e industriali controlli polizieschi via S. Francesco da Paola 40. Tel. 531.181.

50 Smarrimenti

CERCASI auto 125 colore avorio targa TO D97787, offresi buona ricompensa. Telefonare 844.731.

LAUTA quaglia femminile informazioni sul fischio richiamo. 12 settembre Brevilla marittoli 6731790, massima discrezione. Tel. 596.009.

LUPETTO marrone chiaro muso nero forse ferito perso 14-12 zona San Salvario. Tel. 659.144, ricompensa.

SMARRITO Barbone nero collare giallo martedì ore 21 via Verdi pressi Ristorante Marinella, forte ricompensa. Telefonare Hotel Venezia, via XX Settembre.

51 Occasioni, acquisto, vendita

AFFARONE lavastrice Indesit semiautomatica vendesi. Tel. 731-276 ore pasti.

OCCASIONE vendo pelliccia Beaverschwanz nera 350 mila, Astrodel 100 mila. Tel. 344.786

PELLICCIA nera Breitschwanz taglia 44-46 modello attuale vendo 550 mila. Telefonare 968.847.

PLASTICO rete trasmissione e autopista vendesi. Tel. 218.574.

SVENDO camera da pranzo camera da letto nuove, prezzi convenientissimi. Telefonare 695.375

SVENDO pelliccia castoro nuova visone colpo elettroencefalografo usato vari. Telefonare 884.401.

VENDESI caldaia vapore semifissa portata 1500 kg ora, tipo Marteo. Telefonare 360.038 ore pasti.

52 Varie

ACQUISTASI soffiatte e libri inediti 800 Risorgimento, opuscoli vari riguardanti regioni, avvocato cattolico. Telefonare 481.274.

ACQUISTIAMO antiquariato, contemporaneo e usato, compresi mobili Risorgimento e soggiornabili. Telefonare 297.250 - 477.679.

CEDESI vasca olio lastra pompa olio macchina per cucitura rammendo perfezionata consolare annuali o mobile stile olio vari. Via Via Valperga 68, Telefonare 833.175.

CONFERENZA San Vincenzo ritira oggetti mobili rammendi vestiti biancheria stufe macchina cucire ecc. Tel. 223.816 permanente N. S. Pace.

CONFEZIONI rappresentante ditta produce donna taglie colori assortiti liquida 11 pz (5 taglie minimo 30 capi). Telefonare 234.988.

EDITORE cercherebbe per piccola collana collaborazione, eventualmente. Telefonare 835.518.

MACCHINE scrivere calcolatrici nuove e d'occasione. Noleggi. Via Cavour 8. Telefonare 544.878.

MURANO grandioso lampadario antico fume vendesi. Tel. 530.190.

OCCASIONE vendo salotto e cucina, tavolozzi stufa Carman n. 109 Te lampadari ore 17-20.

PELLICCE collezione alta moda visoni canadesi selvaggi, persiani Bukara, Lapin Alaska, Castori canadesi Ocelotti, Leopardi, Giaguari, Breitschwanz zari grigi. Tel. 361.111.

PELLICCE mirabolante convenienza visone pastello persiani rotondetti visoni scuri gatto lapin ecc. anche a rate. Pantaleone Adriano 19. Tel. 736.688.

PELLICCE persiani da 100 mila castoro visone, ghepardo cappelli 10 mila. Trasformazioni. Vallauri, via Cavour 8 pomeriggio.

PIANOFORTE reduco bellissimo verticale Triano vendo. Tel. 317.918 - 317.918.

PINI alberi natale ingrosso privato vendo. Chiuso Natale Corona Carignano. Telefonare 969.113.

PORTONE lungo m. 4,30x4 interrato, vetrate in 1,85x3,60 ottimo stato vendo. Tel. 585.783 Rivalbelchi ore pasti.

PIANOFORTE reduco bellissimo verticale Triano vendo. Tel. 317.918 - 317.918.

PINI alberi natale ingrosso privato vendo. Chiuso Natale Corona Carignano. Telefonare 969.113.

PELLICCIA nera Breitschwanz taglia 44-46 modello attuale vendo 550 mila. Telefonare 968.847.

PLASTICO rete trasmissione e autopista vendesi. Tel. 218.574.

SVENDO camera da pranzo camera da letto nuove, prezzi convenientissimi. Telefonare 695.375

SVENDO pelliccia castoro nuova visone colpo elettroencefalografo usato vari. Telefonare 884.401.

VENDESI caldaia vapore semifissa portata 1500 kg ora, tipo Marteo. Telefonare 360.038 ore pasti.

PRIVATO vende biancheria lino ghiaia scritto inglese lampada cipolli vendesi il pezzi occasione, tutto 800. Telefonare 771.242.

TUTA salutina blu imbottita taglia 48 piccola spesa completa vendesi. Telefonare 366.228 (ore 14-18) 37.321.

VENDO piante regalo alberi Natale con radici pezzi prezzo. Tel. 732.564

presso la
casa del tendaggio Corso G. Cesare, 50 Telef. 85.22.45 - TORINO
assortimento completo delle coperte di ciniglia in stile inglese
Everwear ZUCCHI

Fauzian's comunica che una estetista specializzata è a disposizione delle gentili clienti sino al 24 dicembre al villaggio olimpia di SETTIMO TO presso la profumeria Servetti